



**แผนปฏิบัติการในการป้องกันและบรรเทาสาธารณภัย**

**ของ**

**เทศบาลตำบลจ้อหอ**

**อำเภอเมืองนครราชสีมา จังหวัดนครราชสีมา**

**พ.ศ. ๒๕๖๒**

## คำนำ

สถานการณ์สาธารณสุขในปัจจุบันมีแนวโน้มเกิดขึ้นอย่างต่อเนื่องและซับซ้อนมากขึ้น มีสาเหตุเนื่องจากความแปรปรวนของสภาพภูมิอากาศของโลก ความเสื่อมโทรมของทรัพยากรธรรมชาติ ประกอบกับการเปลี่ยนแปลงโครงสร้างของสังคมไทยจากสังคมชนบทไปสู่สังคมเมืองอย่างรวดเร็ว ทำให้ประชาชนมีโอกาสอยู่ในพื้นที่เสี่ยงภัยเพิ่มมากขึ้น ส่งผลให้ความเสียหายจากสาธารณสุขหรือความรุนแรงมากขึ้น ทั้งภัยที่เกิดจากธรรมชาติ เช่น วาตภัย อุทกภัย ภัยหนาว ภัยแล้ง และภัยที่เกิดจากการกระทำของมนุษย์ เช่น อัคคีภัย ภัยจากการคมนาคมขนส่ง อุบัติภัย และภัยจากสารเคมีและวัตถุอันตราย เป็นต้น

องค์กรปกครองส่วนท้องถิ่นเป็นหน่วยงานที่มีความใกล้ชิดกับประชาชน และมีบทบาทภารกิจในการให้ความช่วยเหลือและบรรเทาภัยในลำดับแรกก่อนที่หน่วยงานภายนอกจะเข้าไปให้ความช่วยเหลือ ประกอบกับพระราชบัญญัติป้องกันและบรรเทาสาธารณภัย พ.ศ. ๒๕๕๐ มาตรา ๒๐ กำหนดให้องค์กรปกครองส่วนท้องถิ่นแห่งพื้นที่มีหน้าที่ป้องกันและบรรเทาสาธารณภัยในเขตท้องถิ่นของตน โดยมีผู้บริหารท้องถิ่นขององค์กรปกครองส่วนท้องถิ่นแห่งพื้นที่นั้นเป็นผู้รับผิดชอบในฐานะผู้อำนวยการท้องถิ่น และแผนการป้องกันและบรรเทาสาธารณภัยแห่งชาติ พ.ศ. ๒๕๕๘ ได้กำหนดให้กองอำนาจการป้องกันและบรรเทาสาธารณภัยแห่งพื้นที่ (องค์การบริหารส่วนตำบล/เทศบาล/เมืองพัทยา) ทำหน้าที่อำนาจการ ควบคุม ปฏิบัติการป้องกันและบรรเทาสาธารณภัย รวมทั้งจัดตั้งศูนย์ปฏิบัติการฉุกเฉินท้องถิ่นและเผชิญเหตุเมื่อเกิดสาธารณภัยขึ้น โดยมีผู้อำนวยการท้องถิ่นเป็นผู้ควบคุมและสั่งการเพื่อทำหน้าที่จัดการสาธารณภัยที่เกิดขึ้นจนกว่าสถานการณ์จะกลับเข้าสู่ภาวะปกติ พร้อมทั้งจัดทำแผนปฏิบัติการในการป้องกันและบรรเทาสาธารณภัยขององค์กรปกครองส่วนท้องถิ่น จึงถือเป็นภารกิจสำคัญขององค์กรปกครองส่วนท้องถิ่นที่จะต้องเตรียมความพร้อมในการป้องกันและบรรเทาสาธารณภัย รวมถึงการพัฒนาขีดความสามารถในการเผชิญเหตุและให้ความช่วยเหลือผู้ประสบภัย ภายหลังจากสถานการณ์สิ้นสุดลง

ดังนั้นเทศบาลตำบลจ้อหอ จึงได้จัดทำแผนปฏิบัติการในการป้องกันและบรรเทาสาธารณภัยขึ้น เพื่อเป็นแนวทางปฏิบัติในการเตรียมความพร้อม การแจ้งเตือนภัย และการดำเนินการช่วยเหลือให้แก่หน่วยงานในระดับท้องถิ่นร่วมกับหน่วยงานต่างๆ ในพื้นที่รับผิดชอบและพื้นที่ข้างเคียง ตั้งแต่ก่อนเกิดภัย ขณะเกิดภัย และภายหลังเกิดภัย ถูกต้องตามกฎหมายที่เกี่ยวข้อง รวมทั้งมีความเชื่อมโยงกับแผนการป้องกันและบรรเทาสาธารณภัยอำเภอ พ.ศ. ๒๕๕๘ แผนการป้องกันและบรรเทาสาธารณภัยจังหวัด พ.ศ. ๒๕๕๘ และสอดคล้องกับแผนการป้องกันและบรรเทาสาธารณภัยแห่งชาติ พ.ศ. ๒๕๕๘ และแผนต่างๆ ที่เกี่ยวข้อง เพื่อป้องกันและลดความสูญเสียต่อชีวิตและทรัพย์สิน รวมถึงผลกระทบทางเศรษฐกิจของประเทศอย่างมีประสิทธิภาพต่อไป

# สารบัญ

หน้า

แผนที่ อปท.  
บทนำ

## บทที่ ๑ ข้อมูลทั่วไป

### ๑.๑ สภาพทั่วไปของเทศบาลตำบลจอยหอ

๑.๑.๑ ที่ตั้งและอาณาเขต

๑.๑.๒ เขตการปกครอง

๑.๑.๓ ประชากร ศาสนา

๑.๑.๔ การประกอบอาชีพ

๑.๑.๕ สถานที่สำคัญ

๑.๑.๖ สาธารณูปโภค

๑.๑.๗ เส้นทางคมนาคม

๑.๑.๘ แหล่งแม่น้ำลำคลอง

### ๑.๒ ประวัติการเกิดภัย

๑.๒.๑ สถานการณ์สาธารณภัย

๑.๒.๒ สถิติภัย

### ๑.๓ การจัดลำดับความเสี่ยงจากสาธารณภัยในพื้นที่เทศบาลตำบลจอยหอ

### ๑.๔ ปฏิทินสาธารณภัยประจำปี

## บทที่ ๒ แนวคิดการจัดการความเสี่ยงจากสาธารณภัย

### ๒.๑ ขอบเขตสาธารณภัย

### ๒.๒ ระดับการจัดการสาธารณภัย

### ๒.๓ ยุทธศาสตร์การจัดการความเสี่ยงจากสาธารณภัย

### ๒.๔ งบประมาณในการจัดการความเสี่ยงจากสาธารณภัย

๒.๔.๑ ภาวะปกติ

๒.๔.๒ ภาวะฉุกเฉิน (เมื่อเกิดหรือคาดว่าจะเกิดสาธารณภัย)

### ๒.๕ องค์กรปฏิบัติในการป้องกันและบรรเทาสาธารณภัยเทศบาลตำบลจอยหอ

๒.๕.๑ ระดับนโยบาย

๒.๕.๒ ระดับปฏิบัติ

### ๒.๖ การจัดตั้งศูนย์ปฏิบัติการฉุกเฉิน เทศบาลตำบลจอยหอ(เมื่อเกิดหรือคาดว่าจะเกิดสาธารณภัย)

### ๒.๗ การปฏิบัติร่วมกับหน่วยงานที่เกี่ยวข้อง

๒.๗.๑ การปฏิบัติร่วมกับอำเภอและจังหวัด

๒.๗.๒ การปฏิบัติร่วมกับองค์กรปกครองส่วนท้องถิ่นข้างเคียง

๒.๗.๓ การปฏิบัติร่วมกับภาคประชาสังคม เอกชน และองค์กรสาธารณกุศล

๑

๓

๑

๑

๑

๑

๑

๕

๕

๕

๕

๕

๕

๕

๕

๕

๕

๕

๕

๕

๕

๑๐

๑๐

๑๑

๑๓

๑๓

๑๔

๑๔

๑๔

๑๕

## สารบัญ (ต่อ)

|  | หน้า |
|--|------|
| บทที่ ๓ การปฏิบัติก่อนเกิดภัย  | ๑๖   |
| ๓.๑ การประเมินความเสี่ยงจากสาธารณภัย   | ๑๖   |
| ๓.๒ แนวทางปฏิบัติในการลดความเสี่ยงจากสาธารณภัย   | ๑๗   |
| ๓.๒.๑ การป้องกันและลดผลกระทบ   | ๑๗   |
| ๓.๒.๒ การเตรียมความพร้อมรับสถานการณ์ภัย  | ๑๗   |
| ๓.๓ พื้นที่เสี่ยง ระดับความเสี่ยง และปัจจัยที่ทำให้เกิดความเสี่ยงจากสาธารณภัย                              | ๒๐   |
| ๓.๔ การแจ้งเตือนภัย  | ๒๓   |
| ๓.๔.๑ การแจ้งเตือนล่วงหน้า   | ๒๓   |
| ๓.๔.๒ การแจ้งเตือนภัย  | ๒๓   |
| ๓.๔.๓ ระดับและความหมายของสีในการแจ้งเตือนภัย   | ๒๔   |
| ๓.๔.๔ กระบวนการแจ้งเตือนภัย  | ๒๔   |
| บทที่ ๔ การปฏิบัติขณะเกิดภัย   | ๒๖   |
| ๔.๑ โครงสร้างของศูนย์ปฏิบัติการฉุกเฉินเทศบาลตำบลจ้อหอ  | ๒๖   |
| ๔.๑.๑ บทบาทหน้าที่ภายในโครงสร้างศูนย์ปฏิบัติการฉุกเฉินเทศบาลตำบลจ้อหอ                                      | ๒๗   |
| ๔.๒ การจัดการภาวะฉุกเฉินมีศูนย์ปฏิบัติการฉุกเฉินเทศบาลตำบลจ้อหอ  | ๒๘   |
| ๔.๒.๑ การประกาศเขตพื้นที่ประสบสาธารณภัย  | ๒๘   |
| ๔.๒.๒ การประกาศเขตการให้ความช่วยเหลือผู้ประสบภัยพิบัติกรณีฉุกเฉิน  | ๒๙   |
| ๔.๓ การจัดการในภาวะฉุกเฉิน   | ๓๐   |
| ๔.๓.๑ แนวทางปฏิบัติในการจัดการเมื่อเกิดสาธารณภัย<br>ในองค์กรปกครองส่วนท้องถิ่น                             | ๓๐   |
| ๔.๓.๒ หลักการปฏิบัติ   | ๓๐   |
| ๔.๓.๓ การควบคุมสถานการณ์และการเผชิญเหตุ  | ๓๑   |
| ๔.๔ การสื่อสารในภาวะฉุกเฉิน  | ๓๗   |
| ๔.๔.๑ การปฏิบัติงานด้านการสื่อสารกรณีเกิดเหตุฉุกเฉิน   | ๓๗   |
| ๔.๔.๒ หน่วยงานสนับสนุน   | ๓๗   |
| ๔.๕ การประชาสัมพันธ์ข้อมูลข่าวสารในภาวะฉุกเฉิน   | ๓๘   |
| ๔.๖ การอพยพ  | ๓๙   |
| ๔.๗ การบริหารจัดการศูนย์พักพิงชั่วคราว   | ๔๐   |
| ๔.๘ แนวทางปฏิบัติในการประเมินความเสียหายและความต้องการความช่วยเหลือ<br>(Damage and Need Assessment : DANA) | ๔๒   |
| ๔.๘.๑ การประเมินแบบรวดเร็ว (rapid assessment)  | ๔๒   |
| ๔.๘.๒ การประเมินแบบละเอียด (detailed assessment)   | ๔๒   |

## สารบัญ (ต่อ)

|  | หน้า |
|--|------|
| ๔.๙ การรับ-จ่ายสิ่งของบริจาค                                       | ๔๓   |
| ๔.๑๐ การยกเลิกสถานการณ์สาธารณภัย                                   | ๔๓   |
| ๔.๑๑ การอพยพกลับ   | ๔๓   |
| ๔.๑๒ การอพยพส่วนราชการ และองค์กรปกครองส่วนท้องถิ่น                 | ๔๔   |
| ๔.๑๓ การร้องขอรับการสนับสนุนจากองค์กรปกครองส่วนท้องถิ่นข้างเคียง   | ๔๔   |
| บทที่ ๕ การปฏิบัติหลังเกิดภัย                                      | ๔๕   |
| ๕.๑ การดำเนินการหลังเกิดภัย  | ๔๕   |
| ๕.๒ การฟื้นฟู  | ๔๖   |
| ๕.๒.๑ การฟื้นฟูระยะสั้น  | ๔๗   |
| ๕.๒.๒ การฟื้นฟูระยะกลาง/ระยะยาว                                    | ๔๗   |
| ๕.๒.๓ การฟื้นฟูด้านต่างๆ   | ๔๗   |
| บทที่ ๖ การขับเคลื่อนแผนปฏิบัติการในการป้องกันและบรรเทาสาธารณภัย   | ๕๑   |
| ของเทศบาลตำบลจ้อหอไปสู่การปฏิบัติ                                  |      |
| ๖.๑ แนวทางการขับเคลื่อนแผนปฏิบัติการในการป้องกันและบรรเทาสาธารณภัย | ๕๑   |
| ของเทศบาลตำบลจ้อหอไปสู่การปฏิบัติ                                  |      |
| ๖.๒ การติดตามและประเมินผล  | ๕๒   |
| ๖.๒.๑ แนวทางการติดตามและประเมินผล                                  | ๕๓   |
| ๖.๒.๒ หน่วยงานและภาคีเครือข่ายดำเนินการติดตามและประเมินผล          | ๕๓   |
| ๖.๓ การวิจัยและพัฒนา   | ๕๔   |
| ๖.๔ การทบทวนแผนปฏิบัติการในการป้องกันและบรรเทาสาธารณภัย            | ๕๔   |
| ของเทศบาลตำบลจ้อหอ   |      |

# บทนำ

ปัจจุบันสถานการณ์สาธารณสุขภัยของประเทศไทยทั้งที่เกิดจากเกิดจากธรรมชาติและการทำงาน ของมนุษย์ มีปัจจัยหลักมาจากสาเหตุหลายประการ สาเหตุจากธรรมชาติ เช่น อุทกภัย ดินโคลนถล่ม แผ่นดินไหว พายุฤดูร้อน มีความถี่และความรุนแรงมากขึ้น สาเหตุจากการกระทำของมนุษย์ เช่น การตัดไม้ ทำลายป่า การใช้ทรัพยากรธรรมชาติอย่างไม่จำกัด การขยายตัวของชุมชนเมือง และภาคอุตสาหกรรมที่ทำลาย สิ่งแวดล้อม ทำให้สภาพภูมิอากาศของโลกเกิดการเปลี่ยนแปลง สภาพอากาศแปรปรวน อากาศร้อนจัด และ หนาวจัด หรือมีฝนตกปริมาณมากเป็นเวลานาน ส่งผลให้เกิดน้ำท่วมหนักและแผ่นดินถล่ม ซึ่งสาธารณสุข ด้งกล่าวได้ส่งผลกระทบต่อชีวิตและความเป็นอยู่ของประชาชน ตลอดทั้งสร้างความเสียหายแก่ทรัพย์สินของ ประชาชน ชุมชน และของรัฐ

เทศบาลตำบลจ้อหอ มีหน้าที่ในการป้องกันและบรรเทาสาธารณภัยในเขตท้องถิ่น โดยมีผู้บริหาร ท้องถิ่นเป็นผู้รับผิดชอบในฐานะผู้อำนวยการท้องถิ่น และมีปลัดองค์การปกครองส่วนท้องถิ่น เป็นผู้ช่วย ผู้อำนวยการท้องถิ่น รับผิดชอบและปฏิบัติหน้าที่ในการป้องกันและบรรเทาสาธารณภัยในเขตท้องถิ่น และ ช่วยเหลือผู้อำนวยการจังหวัดและผู้อำนวยการอำเภอตามที่ได้รับมอบหมาย เทศบาลตำบลจ้อหอจึงต้องมีการ เตรียมพร้อมและรับมือกับสถานการณ์สาธารณสุขภัยต่างๆ ที่อาจเกิดขึ้นได้ตลอดเวลา จึงได้จัดทำแผนปฏิบัติการ ในการป้องกันและบรรเทาสาธารณภัยของเทศบาลตำบลจ้อหอ พ.ศ. ๒๕๖๒ ขึ้น ซึ่งเป็นไปตาม พระราชบัญญัติป้องกันและบรรเทาสาธารณภัย พ.ศ. ๒๕๕๐ และสอดคล้องกับแผนการป้องกันและบรรเทาสาธารณภัย แห่งชาติ พ.ศ. ๒๕๕๘ รวมทั้งมีความเชื่อมโยงกับแผนพัฒนาเศรษฐกิจและสังคมแห่งชาติฉบับที่ ๑๒ พ.ศ. ๒๕๖๐ - ๒๕๖๔ และยุทธศาสตร์การเตรียมพร้อมแห่งชาติ และแผนการป้องกันและบรรเทาสาธารณภัย จังหวัด/อำเภอ เพื่อให้การบริหารจัดการสาธารณสุขภัยเป็นไปในทิศทางเดียวกันทั้งระบบ และเพื่อประโยชน์ ในการป้องกันและบรรเทาสาธารณภัยได้อย่างรวดเร็วและมีประสิทธิภาพ สร้างความเชื่อมั่นให้กับประชาชน และสร้างพื้นที่ให้เป็นท้องถิ่นที่ปลอดภัย โดยให้ความสำคัญกับหลักการจัดการความเสี่ยงจากสาธารณสุข ที่ประกอบด้วย การลดความเสี่ยงจากสาธารณสุข ได้แก่ การป้องกัน การลดผลกระทบ และการเตรียมความพร้อม ควบคู่กับการจัดการในภาวะฉุกเฉิน ได้แก่ การเผชิญเหตุ และการบรรเทาทุกข์ รวมทั้งการฟื้นฟู ได้แก่ การฟื้นฟูสภาพ และการซ่อมสร้าง การสร้างใหม่ให้ดีกว่าและปลอดภัยกว่าเดิม ตามวงจรการจัดการความเสี่ยงจากสาธารณสุข (แผนภาพที่ ๑ - ๑)



แผนภาพที่ ๑-๑ : วงจรการจัดการความเสี่ยงจากสาธารณสุข

แผนปฏิบัติการในการป้องกันและบรรเทาสาธารณภัยของเทศบาลตำบลจ้อหอ มีวัตถุประสงค์ ดังนี้

๑. เพื่อใช้เป็นแนวทางในการเตรียมความพร้อม การแจ้งเตือนภัย และการดำเนินการช่วยเหลือ ให้แก่หน่วยงานในระดับท้องถิ่นในกรณีเกิดสาธารณสุขภัยได้อย่างมีประสิทธิภาพ
๒. เพื่อให้ประชาชนในเทศบาลตำบลจ้อหอ มีความปลอดภัยในชีวิตและทรัพย์สินจากเหตุสาธารณสุข

## บทที่ ๑ ข้อมูลทั่วไป

### ๑.๑ สภาพทั่วไปของ เทศบาลตำบลจ้อหอ

#### ๑.๑.๑ ที่ตั้งและอาณาเขต

เทศบาลตำบลจ้อหอ ตั้งอยู่ที่ ๘๗๘ ถนนเจนจบทิศ ตำบลจ้อหอ อำเภอเมืองนครราชสีมา จังหวัดนครราชสีมา มีพื้นที่ประมาณ ๔ ตารางกิโลเมตร หรือประมาณ ๕,๖๒๕ ไร่ มีอาณาเขตติดต่อกับพื้นที่ต่างๆ ดังนี้

|             |  |
|-------------|--|
| ทิศเหนือ    | ติดต่อกับ องค์การบริหารส่วนตำบลจ้อหอ และเทศบาลตำบลโคกสูง |
| ทิศใต้      | ติดต่อกับ องค์การบริหารส่วนตำบลบ้านเกาะ                  |
| ทิศตะวันออก | ติดต่อกับ องค์การบริหารส่วนตำบลจ้อหอ                     |
| ทิศตะวันตก  | ติดต่อกับ เทศบาลตำบลตลาด                                 |

#### ๑.๑.๒ เขตการปกครอง

เทศบาลตำบลจ้อหอ แบ่งเขตการปกครองออกเป็น ๑ ตำบล ๖ หมู่บ้าน ได้แก่

|            |               |                    |
|------------|---------------|--------------------|
| หมู่ที่ ๑  | บ้านพะเนาวิ   | ตำบลจ้อหอ          |
| หมู่ที่ ๓  | บ้านจ้อหอ     | ตำบลจ้อหอ          |
| หมู่ที่ ๔  | บ้านจ้อหอ     | ตำบลจ้อหอ          |
| หมู่ที่ ๕  | บ้านช่องอู่   | ตำบลจ้อหอ          |
| หมู่ที่ ๖  | บ้านระกาย     | ตำบลจ้อหอ(บางส่วน) |
| หมู่ที่ ๑๓ | บ้านหนองพิมาน | ตำบลจ้อหอ          |
| หมู่ที่ ๑๔ | บ้านปูน       | ตำบลจ้อหอ          |
| หมู่ที่ ๓  | บ้านขมาย      | ตำบลจ้อหอ(บางส่วน) |

#### ๑.๑.๓ ประชากร ศาสนา

เทศบาลตำบลจ้อหอ มีจำนวนประชากรทั้งสิ้น ๑๖,๖๖๒ คน

จำแนกเป็นเพศชาย ๘,๓๓๕ คน เพศหญิง ๘,๓๒๗ คน

จำนวนเด็ก(อายุ ๐ - ๑๔ ปี)เด็กชาย ๑,๓๕๔ คน เด็กหญิง ๑,๑๙๐ คน

จำนวนผู้สูงอายุ (อายุ ๖๐ ปี ขึ้นไป) เพศชาย ๑,๑๖๓ คน เพศหญิง ๑,๕๖๕ คน

จำนวนผู้พิการ เพศชาย ๗๕ คน เพศหญิง ๕๐ คน

จำนวนสตรีมีครรภ์ ๕๐ คน

จำนวนผู้ป่วยติดเตียง ๑๒ คน

จำนวนครัวเรือน ๔,๑๒๗ ครัวเรือน

จำนวนประชากรแฝงประมาณ ..... คน

ส่วนใหญ่นับถือศาสนา พุทธ ร้อยละ ๑๐๐

ข้อมูล ณ วันที่ ๓๑ เดือน ธันวาคม พ.ศ. ๒๕๖๑

(ที่มา : ข้อมูลทะเบียนราษฎร์ของ เทศบาลตำบลจ้อหอ)

#### ๑.๑.๔ การประกอบอาชีพ

ประชากรส่วนใหญ่ของ เทศบาลตำบลจ้อหอ ประมาณร้อยละ ๗๐ ประกอบอาชีพทำการเกษตร รองลงมาได้แก่ ด้านค้าขาย ประมาณร้อยละ ๓๐ เนื่องจากสภาพภูมิศาสตร์ที่เหมาะสมกับกสิกรรม และ ค้าขาย

เฉลี่ยรายได้ประชากรต่อปี ประมาณ ๓๐,๐๐๐ บาท

(ที่มา : (กองสวัสดิการ เทศบาลตำบลจ้อหอ)

## ๑.๑.๕ สถานที่สำคัญ

| พื้นที่    | สถานที่สำคัญ<br>(ระบุรายละเอียด)   | พิกัดทางภูมิศาสตร์      |
|------------|--|-------------------------|
| หมู่ที่ ๓  | สถานที่ราชการ.....<br>สถานบริการสาธารณสุข.....<br>สถาบันการศึกษา.....<br>สถานที่ตั้งทางศาสนา วัดท่ามะยม , วัดสูง<br>พื้นที่ทั้งหมด.....  | ๑๕.๐๒๗๕๗๙<br>๑๐๒.๑๕๐๘๗๒ |
| หมู่ที่ ๓  | สถานที่ราชการ การประปาจ้อหอ , เทศบาลตำบลจ้อหอ<br>สถานบริการสาธารณสุข ศูนย์แพทย์ชุมชนเมือง ๑๒ จ้อหอ<br>สถาบันการศึกษา โรงเรียนบ้านจ้อหอ , ศูนย์เด็กเล็ก<br>เทศบาลตำบลจ้อหอ<br>สถานที่ตั้งทางศาสนา.....<br>พื้นที่ทั้งหมด.....   | ๑๕.๐๓๒๑๙๔<br>๑๐๒.๑๕๑๑๕๑ |
| หมู่ที่ ๔  | สถานที่ราชการ.....<br>สถานบริการสาธารณสุข.....<br>สถาบันการศึกษา.....<br>สถานที่ตั้งทางศาสนา.....<br>พื้นที่ทั้งหมด.....   | ๑๕.๐๓๖๐๒๒<br>๑๐๒.๑๕๑๙๑๕ |
| หมู่ที่ ๕  | สถานที่ราชการ.....<br>สถานบริการสาธารณสุข.....<br>สถาบันการศึกษา.....<br>สถานที่ตั้งทางศาสนา วัดช่องอู่<br>พื้นที่ทั้งหมด.....   | ๑๕.๐๒๗๓๔๔<br>๑๐๒.๑๓๕๒๒๑ |
| หมู่ที่ ๑๓ | สถานที่ราชการ สำนักงานขนส่งแห่งที่ ๒ นครราชสีมา ,<br>สถานีตำรวจภูธรจ้อหอ , สถานีตำรวจท่องเที่ยว ๒ , ศูนย์<br>พิสูจน์หลักฐาน ภาค ๓ , กองบังคับการสืบสวนสอบสวน<br>ตำรวจภูธรภาค ๓ , สถานีสื่อสารจ้อหอ , ศูนย์ฝึกอบรม<br>ตำรวจภูธรภาค ๓<br>สถานบริการสาธารณสุข.....<br>สถาบันการศึกษา โรงเรียนสุนทรารายณ์ , โรงเรียนสายมิตร<br>สถานที่ตั้งทางศาสนา.....<br>พื้นที่ทั้งหมด..... | ๑๕.๐๓๘๘๓๙<br>๑๐๒.๑๓๖๒๘๙ |



| พื้นที่                | สถานที่สำคัญ<br>(ระบุรายละเอียด)   | พิกัดทางภูมิศาสตร์      |
|------------------------|--|-------------------------|
| หมู่ที่ ๑๔             | สถานที่ราชการ.....<br>สถานบริการสาธารณสุข.....<br>สถาบันการศึกษา.....<br>สถานที่ตั้งทางศาสนา สำนักสงฆ์บ้านปูน<br>พื้นที่ทิ้งขยะ..... | ๑๕.๐๔๖๑๔๓<br>๑๐๒.๓๔๔๑๙๐ |
| หมู่ที่ ๖<br>(บางส่วน) | สถานที่ราชการ.....<br>สถานบริการสาธารณสุข.....<br>สถาบันการศึกษา.....<br>สถานที่ตั้งทางศาสนา.....<br>พื้นที่ทิ้งขยะ.....             | ๑๕.๐๓๗๔๕๒<br>๑๐๒.๑๒๔๒๓๗ |
| รวม                    | สถานที่ราชการ ๔ แห่ง<br>สถานบริการสาธารณสุข ๑ แห่ง<br>สถาบันการศึกษา ๔ แห่ง<br>สถานที่ตั้งทางศาสนา ๔ แห่ง<br>พื้นที่ทิ้งขยะ - แห่ง   |                         |

## ๑.๑.๖ สาธารณูปโภค

| พื้นที่    | สาธารณูปโภค<br>(ระบุรายละเอียด)  | พิกัดทางภูมิศาสตร์      |
|------------|--|-------------------------|
| หมู่ที่ ๑  | ไฟฟ้า การไฟฟ้าส่วนภูมิภาค<br>ประปา การประปาส่วนภูมิภาค<br>ถนนรัตนจันทร์, ถนนพิศุทธเทศบาล, ถนนราษฎร์ประเสริฐ                  | ๑๕.๒๐๗๕๗๙<br>๑๐๒.๑๔๐๘๗๒ |
| หมู่ที่ ๓  | ไฟฟ้า การไฟฟ้าส่วนภูมิภาค<br>ประปา การประปาส่วนภูมิภาค<br>ถนนจอหอพัฒนา, ถนนประปา, ถนนรัตนจันทร์, ถนน<br>มิตรภาพ, ถนนเจนจบทิศ | ๑๕.๐๓๒๑๙๔<br>๑๐๒.๑๔๑๑๔๓ |
| หมู่ที่ ๔  | ไฟฟ้า การไฟฟ้าส่วนภูมิภาค<br>ประปา การประปาส่วนภูมิภาค<br>ถนนจันดี, ถนนบุญมาประเสริฐ, ถนนมิตรภาพ                             | ๑๕.๐๓๖๐๒๒<br>๑๐๒.๑๕๑๙๑๕ |
| หมู่ที่ ๕  | ไฟฟ้า การไฟฟ้าส่วนภูมิภาค<br>ประปา การประปาส่วนภูมิภาค<br>ถนนบ้านช่องอู่, ถนนหลังวัดช่องอู่, ถนนมิตรภาพ                      | ๑๕.๐๒๗๓๔๔<br>๑๐๒.๑๓๕๒๒๑ |
| หมู่ที่ ๑๓ | ไฟฟ้า การไฟฟ้าส่วนภูมิภาค<br>ประปา การประปาส่วนภูมิภาค<br>ถนนอรวทม, ถนนโนนโพธิ์, ถนนสุนทรารามย์                              | ๑๕.๐๓๘๘๓๙<br>๑๐๒.๑๓๖๒๘๙ |
| หมู่ที่ ๑๔ | ไฟฟ้า การไฟฟ้าส่วนภูมิภาค<br>ประปา การประปาส่วนภูมิภาค   | ๑๕.๐๔๖๑๔๓               |

|                        |   |                         |
|------------------------|---|-------------------------|
|                        | ถนนหน้าวัดบ้านปูน, ถนนเลี่ยงเมือง, ถนนเลียบบแนวเขตเทศบาล, ถนนมิตรภาพ                  | ๓๐๒.๑๔๔๑๙๐              |
| หมู่ที่ ๒<br>(บางส่วน) | ไฟฟ้า การไฟฟ้าส่วนภูมิภาค<br>ประปา การประปาส่วนภูมิภาค<br>ถนนรัตนโกสิน, ถนนสุรนารายณ์ | ๑๕.๐๓๗๕๕๒<br>๓๐๒.๑๒๔๒๓๗ |
| รวม                    | ไฟฟ้า ๑ แห่ง<br>ประปา ๑ แห่ง<br>ถนน ๓๘ สาย  |                         |

### ๓.๓.๗ เส้นทางคมนาคม (การขนส่งทางรถยนต์ ทางบก ทางน้ำ ทางอากาศ)

เทศบาลตำบลจ้อหอ มีเส้นทางคมนาคมที่สำคัญสามารถเดินทางติดต่อกันระหว่าง เทศบาลนครนครราชสีมา ระยะห่างจากจังหวัดนครราชสีมา ๗ กิโลเมตร และอำเภอต่างๆ ได้อย่างรวดเร็ว โดยสามารถเดินทางได้ทางรถยนต์ บนถนนทางหลวงหมายเลข ๒๐๔

#### ๓.๓.๘ แหล่งแม่น้ำลำคลอง

เทศบาลตำบลจ้อหอ มีลักษณะภูมิประเทศโดยทั่วไปเป็นพื้นที่ราบลุ่ม มีแม่น้ำสำคัญไหลผ่านได้แก่ คลองลำบริบูรณ์ ไหลผ่านพื้นที่หมู่บ้าน ตั้งแต่หมู่ที่ ๕ ถึงหมู่ที่ ๓ และหมู่ที่ ๔

### ๓.๒ ประวัติการเกิดภัย

#### ๓.๒.๑ สถานการณ์สาธารณภัย

สถานการณ์สาธารณภัยที่เกิดขึ้นในพื้นที่ เทศบาลตำบลจ้อหอ ส่วนใหญ่เกิดภัยจาก อัคคีภัย อุทกภัย วาดภัย โดยมีปัจจัยเสี่ยงมาจาก เป็นพื้นที่ราบลุ่ม, มีวัชพืชที่เสี่ยงต่อการเกิดไฟไหม้ โดยเฉพาะในพื้นที่หมู่ที่ ๓๔ บ้านปูนที่เกิดภัยขึ้นบ่อยครั้ง และจากสถานการณ์สาธารณภัยดังกล่าว มักจะมีผู้ประสบภัยที่ได้รับผลกระทบต่อชีวิตและทรัพย์สิน ตั้งแต่การบาดเจ็บเล็กน้อยไปจนถึงขั้นรุนแรงเสียชีวิต

#### ๓.๒.๒ สถิติภัย

สถานการณ์สาธารณภัยของ เทศบาลตำบลจ้อหอ ที่สำคัญที่เกิดขึ้นและสร้างความสูญเสียต่อชีวิตและทรัพย์สินของประชาชนจากสถิติการเกิดภัย ดังนี้

#### (๑) อุทกภัย

ตารางที่ ๓-๓ : สถิติการเกิดอุทกภัยของ เทศบาลตำบลจ้อหอ

| พ.ศ. | จำนวนครั้งที่เกิดภัย (ครั้ง) | พื้นที่ประสบภัย (หมู่ที่/ชุมชน) | ผลกระทบความเสียหาย        |                |             |              | มูลค่าความเสียหาย (ล้านบาท) |
|------|------------------------------|---------------------------------|---------------------------|----------------|-------------|--------------|-----------------------------|
|      |                              |                                 | จำนวนครัวเรือนที่ประสบภัย | เสียชีวิต (คน) | สูญหาย (คน) | บาดเจ็บ (คน) |                             |
| ๒๕๕๗ | ๑                            | หมู่ที่ ๓๔                      | ๓๓                        | -              | -           | -            | -                           |
| ๒๕๕๘ | -                            | -                               | -                         | -              | -           | -            | -                           |
| ๒๕๕๙ | ๑                            | หมู่ที่ ๓๔                      | ๓๓                        | -              | -           | -            | -                           |
| ๒๕๖๐ | -                            | -                               | -                         | -              | -           | -            | -                           |
| ๒๕๖๑ | ๓                            | หมู่ที่ ๓๔                      | ๓๓                        | -              | -           | -            | -                           |
| รวม  | ๓                            | ๓๔                              | ๙๙                        | -              | -           | -            | -                           |

(ที่มา : งานป้องกันและบรรเทาสาธารณภัย ข้อมูล ณ วันที่ ๔ เดือน กุมภาพันธ์ พ.ศ. ๒๕๖๒)

## (๒) วัสดุภัย

ตารางที่ ๑-๒ : สถิติการเกิดวัสดุภัยของ เทศบาลตำบลจอยหอ

| พ.ศ. | จำนวนครั้งที่เกิดภัย (ครั้ง) | พื้นที่ประสบภัย (หมู่ที่/ชุมชน) | ผลกระทบความเสียหาย                     |  | มูลค่าความเสียหาย (บาท) |
|------|------------------------------|---------------------------------|--|--|-------------------------|
|      |                              |                                 | จำนวนบ้านเรือนที่เสียหายทั้งหมด (หลัง) | จำนวนบ้านเรือนที่เสียหายบางส่วน (หลัง) |                         |
| ๒๕๕๗ | ๑                            | ๔                               | -                                      | ๓๗                                     | -                       |
| ๒๕๕๘ | -                            | -                               | -                                      | -                                      | -                       |
| ๒๕๕๙ | -                            | -                               | -                                      | -                                      | -                       |
| ๒๕๖๐ | -                            | -                               | -                                      | -                                      | -                       |
| ๒๕๖๑ | ๑                            | ๔                               | -                                      | ๑๐                                     | ๕๖,๑๗๔                  |
| รวม  | ๒                            | ๔                               | -                                      | ๔๗                                     | ๕๖,๑๗๔                  |

(ที่มา : งานป้องกันและบรรเทาสาธารณภัย ข้อมูล ณ วันที่ ๔ เดือน กุมภาพันธ์ พ.ศ. ๒๕๖๒)

## (๓) ภัยแล้ง

ตารางที่ ๑-๓ : สถิติการเกิดภัยแล้งของ เทศบาลตำบลจอยหอ

| พ.ศ. | จำนวนครั้งที่เกิดภัย (ครั้ง) | พื้นที่ประสบภัย (หมู่ที่/ชุมชน) | ผลกระทบความเสียหาย        |                              |                               | มูลค่าความเสียหาย (ล้านบาท) |
|------|------------------------------|---------------------------------|---------------------------|------------------------------|-------------------------------|-----------------------------|
|      |                              |                                 | จำนวนครัวเรือนที่ประสบภัย | พื้นที่การเกษตรเสียหาย (ไร่) | จำนวนสัตว์ที่รับผลกระทบ (ตัว) |                             |
| ๒๕๕๗ | ๑                            | ๑,๓,๔,๕,๑๓                      | ๘,๖๐๓                     | -                            | -                             | -                           |
| ๒๕๕๘ | ๑                            | ๑,๓,๔,๕,๑๓                      | ๘,๖๕๑                     | -                            | -                             | -                           |
| ๒๕๕๙ | -                            | -                               | -                         | -                            | -                             | -                           |
| ๒๕๖๐ | -                            | -                               | -                         | -                            | -                             | -                           |
| ๒๕๖๑ | -                            | -                               | -                         | -                            | -                             | -                           |
| รวม  | ๒                            | ๑,๓,๔,๕,๑๓                      | ๑๗,๒๕๔                    | -                            | -                             | -                           |

(ที่มา : งานป้องกันและบรรเทาสาธารณภัย ข้อมูล ณ วันที่ ๔ เดือน กุมภาพันธ์ พ.ศ. ๒๕๖๒)

## (๔) อัคคีภัย

ตารางที่ ๑-๔ : สถิติการเกิดอัคคีภัยของ เทศบาลตำบลจอยหอ

| พ.ศ. | จำนวนครั้งที่เกิดภัย (ครั้ง) | พื้นที่ประสบภัย (หมู่ที่/ชุมชน) | ผลกระทบความเสียหาย        |                |              | มูลค่าความเสียหาย (ล้านบาท) |
|------|------------------------------|---------------------------------|---------------------------|----------------|--------------|-----------------------------|
|      |                              |                                 | จำนวนบ้านเรือนที่ประสบภัย | เสียชีวิต (คน) | บาดเจ็บ (คน) |                             |
| ๒๕๕๗ | -                            | -                               | -                         | -              | -            | -                           |
| ๒๕๕๘ | -                            | -                               | -                         | -              | -            | -                           |
| ๒๕๕๙ | -                            | -                               | -                         | -              | -            | -                           |
| ๒๕๖๐ | ๑                            | ๑๓                              | -                         | -              | -            | -                           |

|            |           |                  |   |   |   |   |
|------------|-----------|------------------|---|---|---|---|
| ๒๕๖๑       | ๑๔        | ๔,๕,๑๓,๑๔        | - | - | - | - |
| <b>รวม</b> | <b>๑๕</b> | <b>๔,๕,๑๓,๑๔</b> | - | - | - | - |

(ที่มา : งานป้องกันและบรรเทาสาธารณภัย ข้อมูล ณ วันที่ ๔ เดือน กุมภาพันธ์ พ.ศ. ๒๕๖๒)

(๕) ภัยจากอุบัติเหตุจราจรทางถนน (ทั้งปี)

ตารางที่ ๑-๕ : สถิติการเกิดภัยจากการคมนาคมของเทศบาลตำบลจ้อหอ

| พ.ศ.       | จำนวนครั้งที่เกิดเหตุ (ครั้ง) | สถานที่เกิดเหตุ | ผลกระทบต่อความเสียหาย  |                      | มูลค่าความเสียหาย (ล้านบาท) |
|------------|-------------------------------|-----------------|------------------------|----------------------|-----------------------------|
|            |                               |                 | จำนวนผู้เสียชีวิต (คน) | จำนวนผู้บาดเจ็บ (คน) |                             |
| ๒๕๕๗       | -                             | -               | -                      | -                    | -                           |
| ๒๕๕๘       | -                             | -               | -                      | -                    | -                           |
| ๒๕๕๙       | -                             | -               | -                      | -                    | -                           |
| ๒๕๖๐       | -                             | -               | -                      | -                    | -                           |
| ๒๕๖๑       | -                             | -               | -                      | -                    | -                           |
| <b>รวม</b> | <b>-</b>                      | <b>-</b>        | <b>-</b>               | <b>-</b>             | <b>-</b>                    |

(ที่มา : งานป้องกันและบรรเทาสาธารณภัย ข้อมูล ณ วันที่ ๔ เดือน กุมภาพันธ์ พ.ศ. ๒๕๖๒)

๑.๓ การจัดลำดับความเสี่ยงจากสาธารณภัยในพื้นที่ เทศบาลตำบลจ้อหอ

จากการวิเคราะห์สถานการณ์สาธารณภัยและการประเมินความเสี่ยงจากสาธารณภัย ภายใต้ฐานข้อมูลสถานการณ์สาธารณภัยสถิติการเกิดภัย ความถี่การเกิดภัย และปัจจัยที่ทำให้เกิดความเสี่ยงจากสาธารณภัยสามารถจัดลำดับความเสี่ยงจากมากไปหาน้อยตามลำดับได้ดังนี้

ตารางที่ ๑-๖ : ลำดับความเสี่ยงภัยของ เทศบาลตำบลจ้อหอ

| ลำดับความเสี่ยงภัย | ประเภทของภัย | ลักษณะของการเกิดภัย                                 |
|--------------------|--------------|---|
| ๑                  | อุทกภัย      | บริเวณหมู่ที่ ๑,๓,๔,๕,๑๓,๑๔,๖ (บางส่วน) น้ำล้นตลิ่ง |
| ๒                  | वादภัย       | เกิดพายุหมุนเขตร้อน บริเวณที่โล่ง                   |
| ๓                  | อัคคีภัย     | ชุมชนหนาแน่น เป็นบ้านเก่าและบ้านไม้ ป่าไร่พรอม      |
| ๔                  | ภัยแล้ง      | น้ำในลำบริบูรณ์แห้งขอด ฝนทิ้งช่วง                   |

### ๓.๔ ปฏิทินสาธารณสุขประจำปี

ในช่วงระยะเวลาที่ผ่านมา มีการเกิดสาธารณสุขภัยขึ้นบ่อยครั้งและเกิดขึ้นเป็นประจำในช่วงระยะเวลาหนึ่ง ซึ่งทำให้ เทศบาลตำบลจ้อหอ สามารถคาดการณ์การเกิดภัยได้มากขึ้น ได้แก่ อุทกภัย ภัยแล้ง ชาติภัย อัคคีภัย ไฟป่า (ระบุเฉพาะประเภทภัยที่เกิดขึ้นในพื้นที่) นอกจากนี้ภัยจากการคมนาคม (อุบัติเหตุทางถนน) ก็ยังเป็นสาธารณสุขภัยที่เกิดบ่อยครั้งมากขึ้น ซึ่งการคาดการณ์ทำได้ยากเพราะเป็นพฤติกรรมของมนุษย์ เว้นแต่ในบางช่วงระยะเวลาหากมีการใช้ถนนมาก เช่น เทศกาลต่างๆ ก็มีแนวโน้มจะเกิดมากขึ้น

ตารางที่ ๓-๗ :ปฏิทินสาธารณสุขของ เทศบาลตำบลจ้อหอเพื่อเป็นแนวทางในการเตรียมการป้องกันและบรรเทาสาธารณภัยไว้ล่วงหน้า เทศบาลตำบลจ้อหอจึงทำปฏิทินสาธารณสุขที่เกิดขึ้นในพื้นที่ ดังนี้

| ภัย/เดือน        | ระยะเวลาที่เกิดภัย |      |       |       |      |       |      |      |      |      |      |      |   |
|------------------|--------------------|------|-------|-------|------|-------|------|------|------|------|------|------|---|
|                  | ม.ค.               | ก.พ. | มี.ค. | เม.ย. | พ.ค. | มิ.ย. | ก.ค. | ส.ค. | ก.ย. | ต.ค. | พ.ย. | ธ.ค. |   |
| อุทกภัย          |                    |      |       |       |      | ←     | →    |      |      |      |      |      |   |
| ภัยแล้ง          |                    | ←    | →     |       |      |       |      |      |      |      |      |      |   |
| พายุฤดูร้อน      |                    |      | ←     | →     |      |       |      |      |      |      |      |      |   |
| อัคคีภัย         | ←                  | →    |       |       |      |       |      |      |      |      |      |      |   |
| อุบัติเหตุทางถนน | ←                  | →    |       |       |      |       |      |      |      |      |      | ←    | → |
| ภัยหนาว          | ←                  | →    |       |       |      |       |      |      |      | ←    | →    |      |   |

หมายเหตุ: เทศบาลตำบลจ้อหอเฝ้าระวังตลอดทั้งปี

## บทที่ ๒

### หลักการจัดการความเสี่ยงจากสาธารณภัย

ปัจจุบันแนวคิดการบริหารจัดการสาธารณภัยของประเทศไทยมุ่งเน้นให้ความสำคัญมากขึ้นกับ การดำเนินการอย่างยั่งยืน โดยให้ความสำคัญกับ “การจัดการความเสี่ยงจากสาธารณภัย” (Disaster Risk Management : DRM) ซึ่งประกอบด้วย การลดความเสี่ยงจากสาธารณภัย (Disaster Risk Reduction : DRR) ควบคู่กับการจัดการในภาวะฉุกเฉิน (Emergency Management) รวมถึงการฟื้นฟู (Recovery)

#### ๒.๑ ขอบเขตสาธารณภัย

ขอบเขตสาธารณภัยตามแผนปฏิบัติการในการป้องกันและบรรเทาสาธารณภัยเทศบาลตำบลจ้อหอ พ.ศ. ๒๕๖๒ ฉบับนี้ ให้เป็นไปตามความหมาย “สาธารณภัย” ตามมาตรา ๔ แห่งพระราชบัญญัติป้องกันและบรรเทาสาธารณภัย พ.ศ. ๒๕๕๐ ดังนี้

“อัคคีภัย วัตภัย อุทกภัย ภัยแล้ง โรคระบาดในมนุษย์ โรคระบาดสัตว์ โรคระบาดสัตว์น้ำ การระบาดของศัตรูพืช ตลอดจนภัยอื่นๆ อันมีผลกระทบต่อสาธารณสุข ไม่ว่าจะเกิดจากธรรมชาติ มีผู้ทำให้เกิดขึ้น อุบัติเหตุ หรือเหตุอื่นใด ซึ่งก่อให้เกิดอันตรายแก่ชีวิต ร่างกายของประชาชน หรือความเสียหายแก่ทรัพย์สินของประชาชน หรือของรัฐ และให้หมายความรวมถึงภัยทางอากาศ และการก่อวินาศกรรมด้วย”

#### ๒.๒ ระดับการจัดการสาธารณภัย

ระดับการจัดการสาธารณภัยเป็นไปตามระดับการจัดการสาธารณภัยของแผนการป้องกันและบรรเทาสาธารณภัยแห่งชาติ พ.ศ. ๒๕๕๘ ทั้งนี้ ขึ้นอยู่กับพื้นที่ จำนวนประชากร ขนาดของภัย ความรุนแรง ผลกระทบและความซับซ้อนของภัยหรือความสามารถในการจัดการสาธารณภัย ที่ผู้มีอำนาจตามกฎหมายใช้ดุลยพินิจในการตัดสินใจเกี่ยวกับความสามารถในการเข้าควบคุมสถานการณ์เป็นหลัก โดยแบ่งเป็น ๔ ระดับ ดังนี้

#### ตารางที่ ๒-๑ : ระดับการจัดการสาธารณภัยของประเทศ

| ระดับ | การจัดการ                 | ผู้มีอำนาจตามกฎหมาย  |
|-------|---------------------------|--|
| ๑     | สาธารณภัยขนาดเล็ก         | ผู้อำนวยการอำเภอ ผู้อำนวยการท้องถิ่น ควบคุมและสั่งการ                            |
| ๒     | สาธารณภัยขนาดกลาง         | ผู้อำนวยการจังหวัด ควบคุม สั่งการและบัญชาการ                                     |
| ๓     | สาธารณภัยขนาดใหญ่         | ผู้บัญชาการป้องกันและบรรเทาสาธารณภัยแห่งชาติ ควบคุม สั่งการและบัญชาการ           |
| ๔     | สาธารณภัยร้ายแรงอย่างยิ่ง | นายกรัฐมนตรีหรือรองนายกรัฐมนตรีซึ่งนายกรัฐมนตรีมอบหมาย ควบคุม สั่งการและบัญชาการ |

#### ที่มา : แผนการป้องกันและบรรเทาสาธารณภัยแห่งชาติ พ.ศ. ๒๕๕๘

เมื่อเกิดหรือคาดว่าจะเกิดสาธารณภัยขึ้นในพื้นที่เทศบาลตำบลจ้อหอ นายกเทศมนตรีตำบลจ้อหอ ในฐานะผู้อำนวยการท้องถิ่นตามพระราชบัญญัติป้องกันและบรรเทาสาธารณภัย พ.ศ. ๒๕๕๐ มาตรา ๒๐ จะเข้าดำเนินการป้องกันและบรรเทาสาธารณภัยในเขตพื้นที่โดยเร็วเป็นลำดับแรก มีอำนาจสั่งการ ควบคุม และกำกับดูแลการปฏิบัติหน้าที่ของเจ้าพนักงานและอาสาสมัคร รวมทั้งติดตามสถานการณ์ที่เกิดขึ้น

#### ๒.๓ ยุทธศาสตร์การจัดการความเสี่ยงจากสาธารณภัย

ยุทธศาสตร์การจัดการความเสี่ยงจากสาธารณภัยของแผนฉบับนี้เป็นการตอบสนองต่อเป้าหมายการจัดการความเสี่ยงจากสาธารณภัยของเทศบาลตำบลจ้อหอ และวัตถุประสงค์ของแผนให้มีประสิทธิภาพมาก

ยิ่งขึ้น เพื่อสร้างความเชื่อมั่นและความปลอดภัยในชีวิตและทรัพย์สินของประชาชน รวมถึงความมีเสถียรภาพทางเศรษฐกิจและสังคมของเทศบาลตำบลจ้อหอ อย่างยั่งยืน ประกอบด้วย ๔ ยุทธศาสตร์ ได้แก่

### **ยุทธศาสตร์ที่ ๑ การมุ่งเน้นการลดความเสี่ยงจากสาธารณภัย**

เป็นการลดโอกาสที่จะได้รับผลกระทบจากสาธารณภัยอย่างเป็นระบบ โดยการวิเคราะห์และจัดการกับปัจจัยที่เป็นสาเหตุและผลกระทบของสาธารณภัย เพื่อลดความถี่และผลกระทบที่เกิดจากความแปรปรวน และเพิ่มศักยภาพของบุคคล ชุมชน และสังคมให้เข้มแข็งในการจัดการปัญหาอย่างเป็นรูปธรรม ป้องกันมิให้เกิดความเสี่ยงใหม่และลดความเสี่ยงที่มีอยู่เดิม

### **ยุทธศาสตร์ที่ ๒ การบูรณาการการจัดการในภาวะฉุกเฉิน**

เป็นการเผชิญเหตุและจัดการสาธารณภัยในภาวะฉุกเฉินให้เป็นไปอย่างมีมาตรฐาน โดยการจัดระบบการจัดการทรัพยากรและการกิจความรับผิดชอบ เพื่อเผชิญเหตุการณ์ฉุกเฉินที่เกิดขึ้นทุกรูปแบบ ได้อย่างมีประสิทธิภาพ รวมถึงลดความสูญเสียที่จะมีต่อชีวิตและทรัพย์สินของประชาชน ทรัพยากรสภาพแวดล้อม สังคม และประเทศ ให้มีผลกระทบน้อยที่สุด

### **ยุทธศาสตร์ที่ ๓ การเพิ่มประสิทธิภาพการฟื้นฟูอย่างยั่งยืน**

เป็นการปรับสภาพระบบสาธารณูปโภค การดำรงชีวิต และสภาวะวิถีความเป็นอยู่ของชุมชนที่ประสบภัยให้กลับสู่สภาวะปกติ หรือพัฒนาให้ดีกว่าและปลอดภัยกว่าเดิม (Build Back Better and Safer) ตามความเหมาะสม โดยการนำปัจจัยในการลดความเสี่ยงจากสาธารณภัยมาดำเนินการฟื้นฟู ซึ่งหมายรวมถึงการซ่อมสร้าง (reconstruction) และการฟื้นฟูสภาพ (rehabilitation)

### **ยุทธศาสตร์ที่ ๔ การส่งเสริมความร่วมมือระหว่างประเทศในการจัดการความเสี่ยงจากสาธารณภัย**

เป็นการพัฒนาศักยภาพการจัดการความเสี่ยงจากสาธารณภัยของประเทศให้ได้มาตรฐานตามหลักสากล โดยการจัดระบบและกลไกในการประสานความร่วมมือระหว่างประเทศให้มีประสิทธิภาพ ซึ่งการจัดการ ความเสี่ยงจากสาธารณภัยของประเทศจำเป็นต้องได้รับความร่วมมือจากทุกภาคส่วน ทั้งในประเทศและต่างประเทศ โดยคำนึงถึงระเบียบ กฎหมาย แนวทางปฏิบัติ การให้ความช่วยเหลือด้านมนุษยธรรมและประเพณีปฏิบัติให้สอดคล้องกับกรอบความร่วมมือระหว่างประเทศเป็นสำคัญ

### **๒.๔ งบประมาณในการจัดการความเสี่ยงจากสาธารณภัย**

งบประมาณในการจัดการความเสี่ยงจากสาธารณภัยของเทศบาลตำบลจ้อหอ มีที่มาจาก ๒ แหล่ง งบประมาณ ได้แก่

(๑) งบประมาณรายจ่ายประจำปีเทศบาลตำบลจ้อหอ

๑.๑ โครงการอนุรักษ์ป้องกันอุบัติเหตุ

๑.๒ โครงการการป้องกันและบรรเทาสาธารณภัย

๑.๓ โครงการอบรมอาสาสมัครป้องกันภัยฝ่ายพลเรือน

๑.๔ โครงการฝึกซ้อมแผนการดับเพลิงและฝึกซ้อมอพยพหนีไฟ

๑.๕ โครงการฝึกอบรมทวนเจ้าหน้าที่และพนักงานดับเพลิง

๑.๖ โครงการฝึกอบรมทวนอาสาสมัครป้องกันภัยฝ่ายพลเรือน

(๒) งบประมาณอื่นๆ (งบกลางของ เทศบาลตำบลจ้อหอ )

#### **๒.๔.๑ ภาวะปกติ**

(๑) เทศบาลตำบลจ้อหอ จัดทำกรอบการจัดสรรงบประมาณรายจ่ายประจำปีงบประมาณ พ.ศ. ๒๕๖๒ เทศบาลตำบลจ้อหอ โดยกำหนดให้มีรายละเอียด ดังนี้

- แผนและขั้นตอนของ เทศบาลตำบลจ้อหอ ในการจัดการให้มีเครื่องหมายสัญญาณหรือสิ่งอื่นในการแจ้งให้ประชาชนได้ทราบถึงการเกิดหรือจะเกิดสาธารณภัย

- แผนและขั้นตอนในการจัดหาวัสดุอุปกรณ์ เครื่องมือเครื่องใช้ และยานพาหนะ เพื่อใช้ในการป้องกันและบรรเทาสาธารณภัยของ เทศบาลตำบลจ้อหอ

(๒) เทศบาลตำบลจ้อหอ ตั้งงบกลาง ให้เพียงพอต่อการเผชิญเหตุสาธารณภัยที่อาจจะเกิดขึ้น

(๓) เทศบาลตำบลจ้อหอ ดำเนินการสำรองเงินสะสมตามหลักเกณฑ์การใช้จ่ายเงินสะสม เพื่อแก้ไขปัญหาความเดือดร้อนของประชาชนตามอำนาจหน้าที่ และสนับสนุนการดำเนินการตามนโยบายรัฐบาล ตามหนังสือกระทรวงมหาดไทย ด่วนที่สุด ที่ มท. ๐๘๐๘๒/ว ๗๒๗๓๒ ลงวันที่ ๒๖ ธันวาคม ๒๕๖๐

#### ๒.๔.๒ ภาวะฉุกเฉิน

เทศบาลตำบลจ้อหอ นำเงินงบประมาณของหน่วยงานที่ได้เตรียมไว้ ไปใช้จ่ายเพื่อบรรเทา/ช่วยเหลือความเดือดร้อนของประชาชนที่ประสบสาธารณภัยเป็นลำดับแรกตามระเบียบกระทรวงมหาดไทยว่าด้วยค่าใช้จ่ายเพื่อช่วยเหลือประชาชน ตามอำนาจหน้าที่ขององค์กรปกครองส่วนท้องถิ่น พ.ศ. ๒๕๖๐ และระเบียบกระทรวงมหาดไทยว่าด้วยการเบิกค่าใช้จ่ายให้แก่อาสาสมัครป้องกันภัยฝ่ายพลเรือนขององค์กรปกครองส่วนท้องถิ่น พ.ศ. ๒๕๖๐ ทั้งนี้ หากงบประมาณไม่เพียงพอ ให้โอนเงินงบประมาณเหลือจ่าย หรือ งบประมาณในแผนงาน/โครงการอื่นที่ยังไม่มีความจำเป็นเร่งด่วนที่ต้องใช้จ่าย ไปตั้งเป็นงบประมาณสำหรับจ่ายเพิ่มเติมได้ ตามระเบียบกระทรวงมหาดไทยว่าด้วยวิธีการงบประมาณขององค์กรปกครองส่วนท้องถิ่น พ.ศ. ๒๕๔๑ และที่แก้ไขเพิ่มเติม

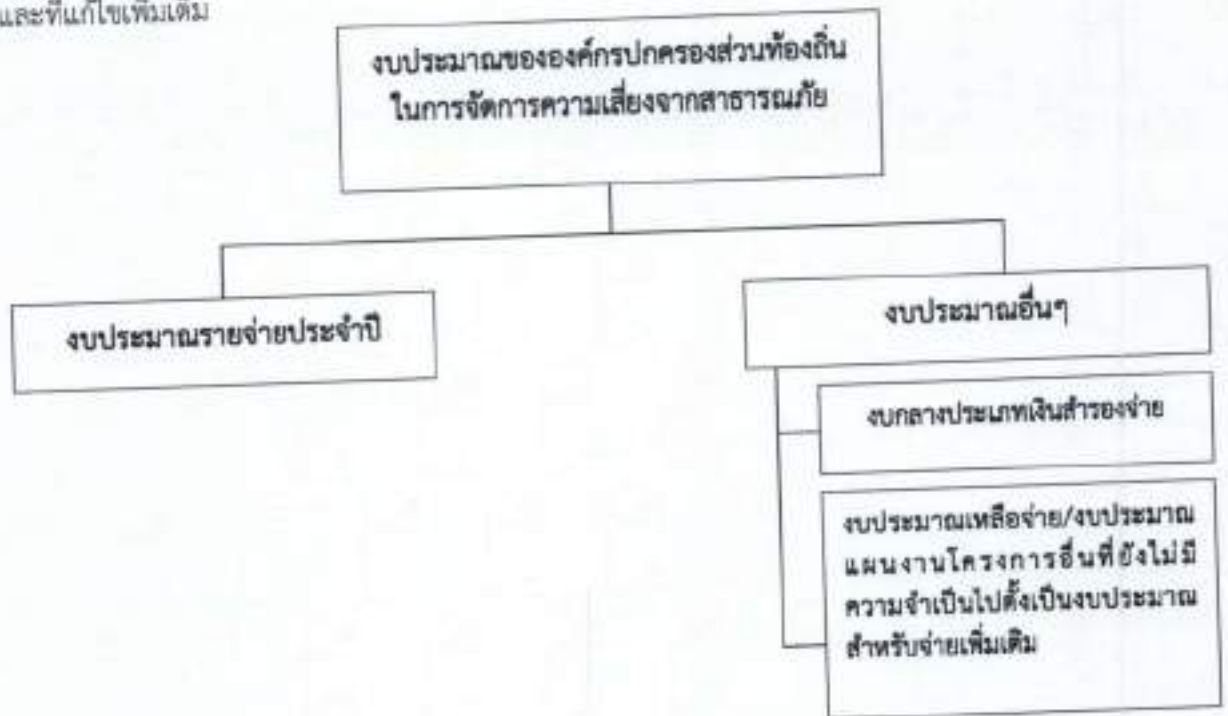

แผนภาพที่ ๒-๑ : แหล่งงบประมาณในการจัดการความเสี่ยงจากสาธารณภัยของ เทศบาลตำบลจ้อหอ

#### ๒.๕ องค์กรปฏิบัติในการป้องกันและบรรเทาสาธารณภัย เทศบาลตำบลจ้อหอ

การดำเนินการป้องกันและบรรเทาสาธารณภัย และการจัดการความเสี่ยงจากสาธารณภัย ในเทศบาลตำบลจ้อหอ จะมีองค์กรที่เกี่ยวข้องในการอำนวยความสะดวก ควบคุม สั่งการ และประสานการปฏิบัติตั้งแต่ระดับประเทศ ซึ่งกองอำนาจการป้องกันและบรรเทาสาธารณภัย เทศบาลตำบลจ้อหอ ต้องมีการเชื่อมโยงและ



รับนโยบายแผนงานแนวทางมาดำเนินการ รวมทั้งการประสานกับหน่วยงานบริหารจัดการสาธารณสุขในระดับอำเภอ และระดับจังหวัด

### ๒.๕.๑ ระดับนโยบาย

#### (๑) คณะกรรมการป้องกันและบรรเทาสาธารณภัยแห่งชาติ (กปภ.ช.)

มีหน้าที่กำหนดนโยบายการป้องกันและบรรเทาสาธารณภัยแห่งชาติ บูรณาการพัฒนาระบบการป้องกันและบรรเทาสาธารณภัย ระหว่างหน่วยงานของรัฐและหน่วยงานภาคเอกชนให้มีประสิทธิภาพ โดยมีองค์ประกอบและอำนาจหน้าที่ตามที่ระบุในมาตรา ๖ และมาตรา ๗ แห่งพระราชบัญญัติป้องกันและบรรเทาสาธารณภัยแห่งชาติ พ.ศ. ๒๕๕๐

#### (๒) คณะกรรมการป้องกันอุบัติภัยแห่งชาติ (กปอ.)

มีหน้าที่เสนอนโยบายเกี่ยวกับการป้องกันอุบัติภัยของประเทศและเสนอแนะแนวทางปฏิบัติและประสานงานระหว่างหน่วยงานของรัฐ โดยมีองค์ประกอบ และอำนาจหน้าที่ตามระเบียบสำนักนายกรัฐมนตรีว่าด้วยการป้องกันอุบัติภัยแห่งชาติ พ.ศ. ๒๕๓๘ และที่แก้ไขเพิ่มเติม

#### (๓) คณะกรรมการจัดทำแผนการป้องกันและบรรเทาสาธารณภัยจังหวัด

มีหน้าที่จัดทำแผนการป้องกันและบรรเทาสาธารณภัยจังหวัดเสนอต่อผู้ว่าราชการจังหวัดเพื่อประกาศใช้ต่อไป โดยมีองค์ประกอบและอำนาจหน้าที่ตามที่ระบุในมาตรา ๑๗ แห่งพระราชบัญญัติป้องกันและบรรเทาสาธารณภัย พ.ศ. ๒๕๕๐

### ๒.๕.๒ ระดับปฏิบัติ

#### (๑) กองบัญชาการป้องกันและบรรเทาสาธารณภัยแห่งชาติ (บกปภ.ช.)

ทำหน้าที่บังคับบัญชา อำนวยการ ควบคุม กำกับ ดูแล และประสานการปฏิบัติการป้องกันและบรรเทาสาธารณภัยของกองอำนวยการป้องกันและบรรเทาสาธารณภัยแต่ละระดับ โดยมีรัฐมนตรีว่าการกระทรวงมหาดไทย เป็นผู้บัญชาการป้องกันและบรรเทาสาธารณภัยแห่งชาติและปลัดกระทรวงมหาดไทยเป็นรองผู้บัญชาการป้องกันและบรรเทาสาธารณภัยแห่งชาติ

ในกรณีการจัดการสาธารณภัยขนาดใหญ่ (ระดับ ๓) มีรัฐมนตรีว่าการกระทรวงมหาดไทย และกรณีการจัดการสาธารณภัยร้ายแรงอย่างยิ่ง (ระดับ ๔) มีนายกรัฐมนตรีหรือรองนายกรัฐมนตรีที่ได้รับมอบหมาย เป็นผู้ควบคุม สั่งการ และบัญชาการ

#### (๒) กองอำนวยการป้องกันและบรรเทาสาธารณภัยกลาง (กอปภ.ก.)

ให้กรมป้องกันและบรรเทาสาธารณภัย จัดตั้งกองอำนวยการป้องกันและบรรเทาสาธารณภัยกลาง โดยมีอธิบดีกรมป้องกันและบรรเทาสาธารณภัยในฐานะผู้อำนวยการกลาง เป็นผู้อำนวยการ มีความรับผิดชอบ ดังนี้

(๒.๑) ภาวะปกติ ประสานงาน และบูรณาการข้อมูลและการปฏิบัติการของหน่วยงานที่เกี่ยวข้อง ทั้งในส่วนกลาง สรรพกำลัง เครื่องมืออุปกรณ์ แผนปฏิบัติการ เพื่อเตรียมความพร้อม ในการป้องกันและแก้ไขปัญหาสาธารณภัยทั้งระบบ

(๒.๒) ภาวะใกล้เกิดภัย เตรียมการเผชิญเหตุ ติดตามและเฝ้าระวังสถานการณ์ รวมถึงวิเคราะห์ข้อมูลที่เกี่ยวข้อง ประเมินสถานการณ์ และแจ้งเตือนภัย พร้อมทั้งรายงานและเสนอความเห็นต่อผู้บัญชาการป้องกันและบรรเทาสาธารณภัยแห่งชาติหรือนายกรัฐมนตรีตามระดับการจัดการสาธารณสุขเพื่อ

ตัดสินใจในการรับมือกับสาธารณภัยที่จะเกิดขึ้น โดยเรียกหน่วยงานที่เกี่ยวข้องเพื่อเป็นการประกอบกำลังในการเริ่มปฏิบัติการ

(๒.๓) ภาวะเกิดภัย อำนาจการและบูรณาการประสานการปฏิบัติ ในกรณีการจัดการสาธารณภัยขนาดเล็ก (ระดับ ๑) และขนาดกลาง (ระดับ ๒) ให้กองอำนาจการป้องกันและบรรเทาสาธารณภัยกลางรับผิดชอบในการอำนาจการ ประเมินสถานการณ์ และสนับสนุนกองอำนาจการป้องกันและบรรเทาสาธารณภัยแต่ละระดับ รวมทั้งติดตามและเฝ้าระวังสถานการณ์ วิเคราะห์และประเมินสถานการณ์ รายงานสถานการณ์และแจ้งเตือน พร้อมทั้งเสนอความคิดเห็นต่อผู้บัญชาการป้องกันและบรรเทาสาธารณภัยแห่งชาติ เพื่อตัดสินใจระดับในการจัดการสาธารณภัยขนาดใหญ่ (ระดับ ๓) และนายกรัฐมนตรีหรือรองนายกรัฐมนตรี ที่นายกรัฐมนตรีมอบหมาย ในกรณีการจัดการสาธารณภัยร้ายแรงอย่างยิ่ง (ระดับ ๔)

ทั้งนี้ ให้กองอำนาจการป้องกันและบรรเทาสาธารณภัยกลาง ทำหน้าที่เป็นส่วนหนึ่งในศูนย์ประสานการปฏิบัติของกองบัญชาการป้องกันและบรรเทาสาธารณภัยแห่งชาติ ในกรณีระดับเป็น การจัดการสาธารณภัยขนาดใหญ่ (ระดับ ๓) และขนาดร้ายแรงอย่างยิ่ง (ระดับ ๔)

### (๓) กองอำนาจการป้องกันและบรรเทาสาธารณภัยจังหวัด (กอปภ.จ.)

ทำหน้าที่อำนาจการ ควบคุม สนับสนุน และประสานการปฏิบัติการป้องกันและบรรเทาสาธารณภัยในพื้นที่จังหวัดที่รับผิดชอบ โดยมีผู้ว่าราชการจังหวัด เป็นผู้อำนวยการ รองผู้ว่าราชการจังหวัดที่ผู้ว่าราชการจังหวัดมอบหมาย และนายกองค์การบริหารส่วนจังหวัด เป็นรองผู้อำนวยการ

### (๔) กองอำนาจการป้องกันและบรรเทาสาธารณภัยกรุงเทพมหานคร (กอปภ.กทม.)

ทำหน้าที่อำนาจการ ควบคุม สนับสนุน ประสานการปฏิบัติในการป้องกันและบรรเทาสาธารณภัยในเขตกรุงเทพมหานคร และจัดทำแผนปฏิบัติการหรือแผนเผชิญเหตุตามประเภทความเสี่ยงภัยให้สอดคล้องกับแผนการป้องกันและบรรเทาสาธารณภัยกรุงเทพมหานคร รวมทั้งดำเนินการสนับสนุน การปฏิบัติการป้องกันและบรรเทาสาธารณภัย และเป็นหน่วยเผชิญเหตุเมื่อเกิดสาธารณภัยในพื้นที่รับผิดชอบ โดยมีผู้ว่าราชการกรุงเทพมหานครในฐานะผู้อำนวยการ เป็นผู้รับผิดชอบ มีอำนาจหน้าที่และแนวทางปฏิบัติตามหมวด ๓ แห่งพระราชบัญญัติป้องกันและบรรเทาสาธารณภัย พ.ศ. ๒๕๕๐ ทั้งนี้ องค์ประกอบและอำนาจหน้าที่ให้เป็นไปตามที่ผู้ว่าราชการกรุงเทพมหานครกำหนด

### (๕) กองอำนาจการป้องกันและบรรเทาสาธารณภัยอำเภอ (กอปภ.อ.)

ทำหน้าที่อำนาจการ ควบคุม สนับสนุน และประสานการปฏิบัติกับองค์กรปกครองส่วนท้องถิ่นในเขตพื้นที่รับผิดชอบในการป้องกันและบรรเทาสาธารณภัย และปฏิบัติงานตามที่ผู้ว่าราชการจังหวัดหรือกองอำนาจการป้องกันและบรรเทาสาธารณภัยจังหวัดมอบหมาย โดยมีนายอำเภอ เป็นผู้อำนวยการ

### (๖) กองอำนาจการป้องกันและบรรเทาสาธารณภัยองค์กรปกครองส่วนท้องถิ่นแห่งพื้นที่

ประกอบด้วย

#### (๖.๑) กองอำนาจการป้องกันและบรรเทาสาธารณภัยเทศบาล (กอปภ.ท./กอปภ.ท./กอปภ.ทต.)

ทำหน้าที่อำนาจการ ควบคุม ปฏิบัติการป้องกันและบรรเทาสาธารณภัย และเผชิญเหตุเมื่อเกิดสาธารณภัยขึ้น พร้อมทั้งจัดทำแผนปฏิบัติการในการป้องกันและบรรเทาสาธารณภัยเทศบาลเทศบาลตำบลจ้อหอ ให้สอดคล้องและเชื่อมโยงกับแผนการป้องกันและบรรเทาสาธารณภัยจังหวัดนครราชสีมา และแผนการป้องกันและบรรเทาสาธารณภัยอำเภอเมืองนครราชสีมา รวมถึงมีหน้าที่ช่วยเหลือผู้ว่าราชการจังหวัดและผู้ว่าราชการอำเภอตามที่ได้รับมอบหมาย พร้อมทั้งสนับสนุนการป้องกันและบรรเทาสาธารณภัยให้องค์กรปกครองส่วนท้องถิ่นซึ่งมีพื้นที่ติดต่อกับหรือใกล้เคียงหรือเขตพื้นที่อื่นเมื่อได้รับการร้องขอ โดยมีนายกเทศมนตรี เทศบาลตำบลจ้อหอ เป็นผู้อำนวยการ

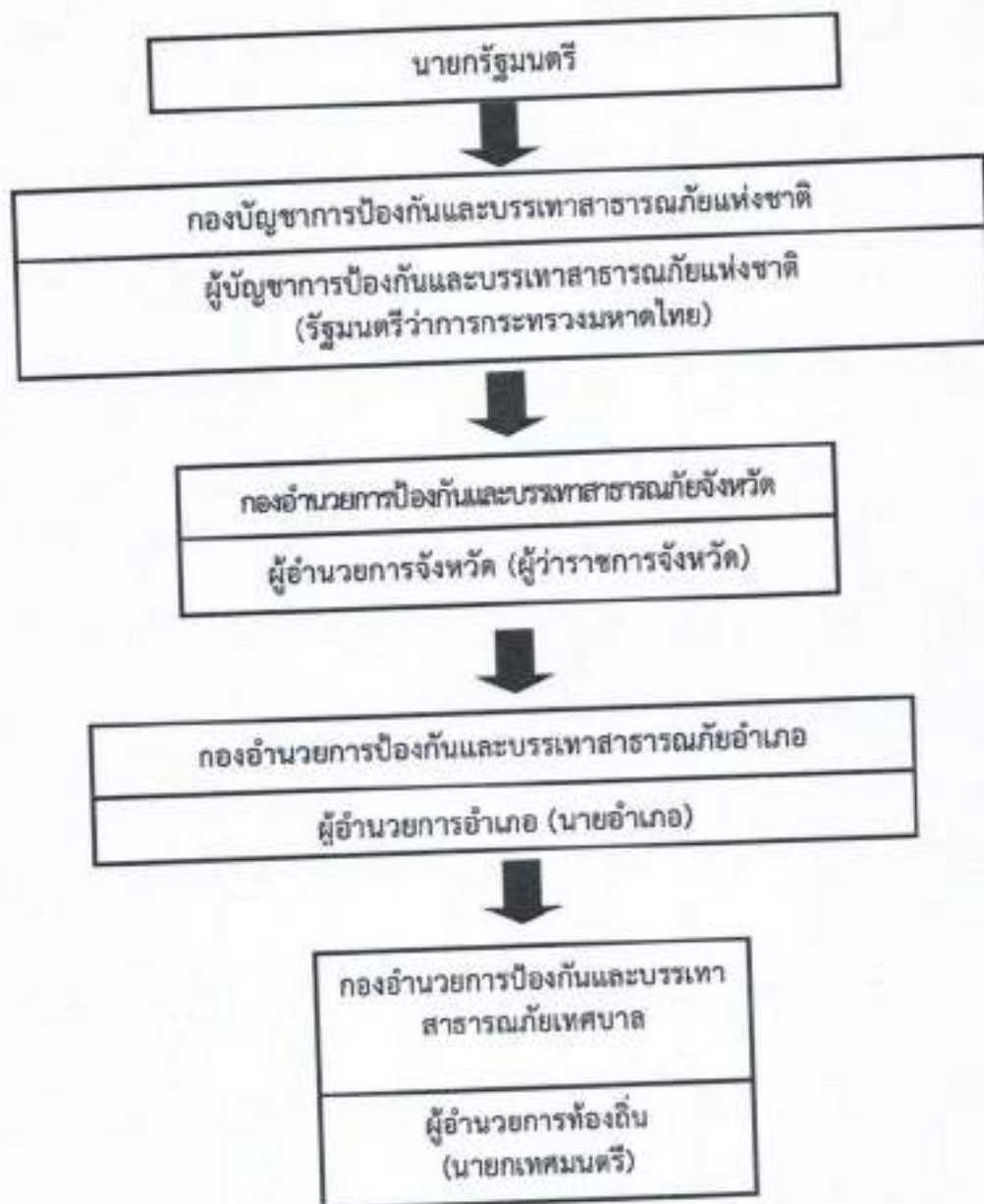

แผนภาพที่ ๒-๒ : กลไกการจัดการความเสี่ยงจากสาธารณภัยของประเทศไทย

### ๒.๖ การจัดตั้งศูนย์ปฏิบัติการฉุกเฉินเทศบาลตำบลจ้อหอ (เมื่อเกิดหรือคาดว่าจะเกิดสาธารณภัย) บทบาทภารกิจ

เมื่อเกิดหรือคาดว่าจะเกิดสาธารณภัย ให้กองอำนวยการป้องกันและบรรเทาสาธารณภัย เทศบาลตำบลจ้อหอ **จัดตั้งศูนย์ปฏิบัติการฉุกเฉิน เทศบาลตำบลจ้อหอ** ขึ้น โดยมีผู้อำนวยการท้องถิ่นเป็นผู้ควบคุมและสั่งการเพื่อทำหน้าที่จัดการสาธารณภัยที่เกิดขึ้นจนกว่าสถานการณ์จะกลับเข้าสู่ภาวะปกติ พร้อมทั้งประสาน กับส่วนราชการและหน่วยงานที่เกี่ยวข้องในพื้นที่ที่รับผิดชอบ และประสานความร่วมมือกับทุกภาคส่วนในการจัดการสาธารณภัยในพื้นที่ทุกชั้นตอน พร้อมทั้งให้รายงานผู้อำนวยการอำเภอ (นายอำเภอ) ทราบทันที

หากประเมินสถานการณ์สาธารณสุขภัยและเกินขีดความสามารถของทรัพยากรขององค์กรปกครองส่วนท้องถิ่นในการเข้าจัดการกับสาธารณสุขภัยให้ยุติโดยเร็วแล้วและไม่สามารถควบคุมสถานการณ์สาธารณสุขภัยได้โดยลำพัง ให้รายงานให้ผู้อำนวยความสะดวกอำเภอทราบและขอรับการสนับสนุนจากกองอำนาจการป้องกันและบรรเทาสาธารณภัยขององค์กรปกครองส่วนท้องถิ่นติดต่อหรือใกล้เคียง และหรือ กองอำนาจการป้องกันและบรรเทาสาธารณภัยอำเภอ โดยมีผู้อำนวยความสะดวกท้องถิ่น เป็นผู้ควบคุมและสั่งการ และหากประเมินสถานการณ์สาธารณสุขภัยมีโอกาสการขยายความรุนแรงอย่างต่อเนื่องให้รายงานผู้อำนวยความสะดวกอำเภอ(นายอำเภอ) เสนอต่อผู้อำนวยความสะดวกจังหวัด(ผู้ว่าราชการจังหวัด) เพื่อพิจารณาประกาศหรือยกระดับของภัยจากสาธารณสุขภัย ขนาดเล็กเป็นสาธารณสุขภัยขนาดกลางต่อไป

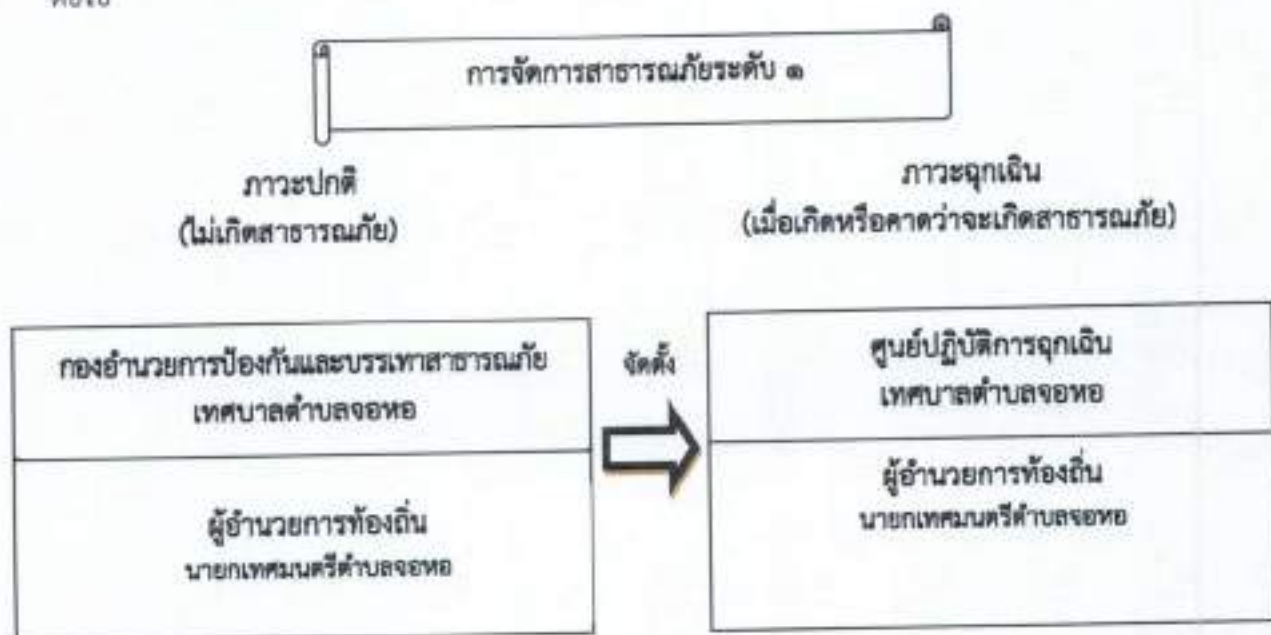

แผนภาพที่ ๒-๓ : องค์กรปฏิบัติในการจัดการสาธารณสุขภัยขององค์กรปกครองส่วนท้องถิ่น

## ๒.๗ การปฏิบัติร่วมกับหน่วยงานที่เกี่ยวข้อง

### ๒.๗.๑ การปฏิบัติร่วมกับอำเภอ

(๑) จัดเจ้าหน้าที่ประสานอำเภอ ในช่วงระยะขณะเกิดภัย พร้อมทั้งรายงานสถานการณ์สาธารณสุขภัยที่เกิดขึ้นตามข้อเท็จจริงเป็นระยะๆ

(๒) กรณีสถานการณ์สาธารณสุขภัยมีความรุนแรงให้ประสานขอกำลังสนับสนุนจากกองอำนาจการป้องกันและบรรเทาสาธารณสุขภัยอำเภอ

### ๒.๗.๒ การปฏิบัติร่วมกับองค์กรปกครองส่วนท้องถิ่นข้างเคียง

(๑) เมื่อเกิดสาธารณสุขภัยขึ้นในเขตพื้นที่ของเทศบาลตำบลจ้อหอ และสาธารณสุขภัยมีความรุนแรงขยายเป็นวงกว้าง ให้ผู้อำนวยความสะดวกท้องถิ่นเทศบาลตำบลจ้อหอ รายงานผู้อำนวยความสะดวกอำเภอพร้อมทั้งประสาน กองอำนาจการป้องกันและบรรเทาสาธารณสุข องค์กรบริหารส่วนตำบลจ้อหอ ให้สนับสนุนการป้องกันและบรรเทาสาธารณสุขภัยที่เกิดขึ้น ดังมาตรา ๒๓ แห่งพระราชบัญญัติป้องกันและบรรเทาสาธารณสุขภัย พ.ศ. ๒๕๕๐

(๒) เมื่อเกิดสาธารณสุขภัยขึ้นในเขตพื้นที่ขององค์กรบริหารส่วนตำบลจ้อหอให้ผู้อำนวยความสะดวกท้องถิ่นเทศบาลตำบลจ้อหอ ให้การสนับสนุนการป้องกันและบรรเทาสาธารณสุขภัยที่เกิดขึ้น เพื่อเป็นการบูรณาการและการประสานการปฏิบัติงานร่วมกัน

### ๒.๗.๓ การปฏิบัติร่วมกับภาคประชาสังคม เอกชน และองค์การสาธารณกุศล

กองอำนาจการป้องกันและบรรเทาสาธารณภัยเทศบาลตำบลจ้อหอ เป็นศูนย์กลางในการประสานการปฏิบัติในเขตรับผิดชอบตลอด ๒๔ ชั่วโมง เพื่อให้สามารถติดต่อประสานงาน สั่งการรายงานการปฏิบัติ และสถานการณ์ระหว่างทุกหน่วยงานที่เกี่ยวข้องได้อย่างต่อเนื่อง รวดเร็ว และเชื่อถือได้ โดยมีแนวทางและขั้นตอนปฏิบัติ ดังนี้

(๑) จัดเจ้าหน้าที่ประสานงานกับศูนย์ปฏิบัติการฉุกเฉินเทศบาลตำบลจ้อหอ(กรณีเกิดสาธารณภัย) เพื่อร่วมปฏิบัติการป้องกันและบรรเทาสาธารณภัย และการช่วยเหลือสงเคราะห์ผู้ประสบภัยให้เป็นไปอย่างมีประสิทธิภาพ

(๒) จัดทำแผนประสานงานกับองค์การสาธารณกุศล และให้องค์การสาธารณกุศลในจังหวัดจัดเจ้าหน้าที่ประสานงานกับเทศบาลตำบลจ้อหอ ตลอด ๒๔ ชั่วโมง พร้อมอุปกรณ์และบุคลากรที่สามารถปฏิบัติการกิจได้

(๓) เทศบาลตำบลจ้อหอ และโรงพยาบาลส่งเสริมสุขภาพประจำตำบล ร่วมกับองค์การสาธารณกุศลจัดทำแนวทางปฏิบัติในการสนับสนุนทรัพยากร เจ้าหน้าที่ อุปกรณ์ และเครื่องมือ เพื่อการปฏิบัติงานขององค์กรปฏิบัติในการจัดการสาธารณภัยแต่ละระดับ

(๔) กรณีที่เมื่อเกิดสาธารณภัยขึ้น ผู้อำนวยการหรือเจ้าพนักงานป้องกันและบรรเทาสาธารณภัยมอบหมายให้องค์การสาธารณกุศลช่วยเหลือผู้ประสบภัย ดังพระราชบัญญัติป้องกันและบรรเทาสาธารณภัย พ.ศ. ๒๕๕๐ มาตรา ๒๗ (๕)

(๕) กรณีที่ได้รับการประสานจากเทศบาลตำบลจ้อหอหรือหน่วยงานที่รับผิดชอบ เช่น ตำรวจ เทศบาล เป็นต้น ให้องค์การสาธารณกุศลจัดชุดเคลื่อนที่เร็วออกไปยังที่เกิดเหตุ และให้รายงานตัวที่ศูนย์ปฏิบัติการฉุกเฉิน เทศบาลตำบลจ้อหอ หรือผู้อำนวยการท้องถิ่น เพื่อรับมอบหมายภารกิจในการปฏิบัติการ

(๖) กรณีหลังเกิดสาธารณภัย ให้องค์การสาธารณกุศล องค์กรเอกชน ช่วยเหลือเจ้าหน้าที่หรือหน่วยงานที่เกี่ยวข้องในการรักษาความปลอดภัยในสถานที่เกิดเหตุ และพื้นที่รองรับการอพยพประชาชนหน่วยแพทย์และพยาบาล อีกทั้งให้การรักษายาบาลเบื้องต้นแก่ผู้ประสบสาธารณภัย พร้อมทั้งลำเลียงผู้ได้รับบาดเจ็บส่งโรงพยาบาลส่งเสริมสุขภาพประจำตำบล รวมทั้งอพยพช่วยเหลือผู้ประสบสาธารณภัยไปยังที่ปลอดภัยหรือพื้นที่รองรับการอพยพ

## บทที่ ๓ การปฏิบัติก่อนเกิดภัย

แผนปฏิบัติการในการป้องกันและบรรเทาสาธารณภัยของเทศบาลตำบลจอหอฉบับนี้มุ่งดำเนินงานตอบสนองต่อยุทธศาสตร์การจัดการความเสี่ยงจากสาธารณภัยตามแผนการป้องกันและบรรเทาสาธารณภัยแห่งชาติ พ.ศ. ๒๕๕๘ ให้บรรลุผลสำเร็จในทางปฏิบัติ โดยมีเป้าหมายสำคัญในการลดความเสี่ยงจากสาธารณภัย เพื่อสร้างความเชื่อมั่น ความปลอดภัย ในชีวิตและทรัพย์สินของประชาชนในพื้นที่ตามแนวทางในการดำเนินงานด้านการป้องกัน บรรเทา การลดผลกระทบจากสาธารณภัย และการเตรียมความพร้อม โดยกำหนดแนวทางปฏิบัติไว้ ดังนี้

**ความเสี่ยงจากสาธารณภัย (Disaster Risk)** หมายถึง โอกาสที่สาธารณภัย ทำให้เกิดความสูญเสียต่อชีวิต ร่างกาย ทรัพย์สิน ความเป็นอยู่ และภาคบริการต่างๆ ในชุมชนใดชุมชนหนึ่ง ณ หนึ่งเวลาใดเวลาหนึ่งในอนาคต ซึ่งสามารถแทนด้วยสมการแสดงความสัมพันธ์ของปัจจัยที่เกี่ยวข้องกับ ความเสี่ยง ดังนี้

$$\text{ความเสี่ยง (Risk)} = \text{ภัย (Hazard)} \times \text{ความล่อแหลม (Exposure)} \times \text{ความเปราะบาง (Vulnerability)}$$

**ศักยภาพ (Capacity)**

**ภัย (Hazard)** หมายถึง เหตุการณ์ที่เกิดจากธรรมชาติหรือการกระทำของมนุษย์ที่อาจนำมาซึ่งความสูญเสียต่อชีวิต ทรัพย์สิน ตลอดจนทำให้เกิดผลกระทบทางเศรษฐกิจ สังคม และสิ่งแวดล้อม

**ความล่อแหลม (Exposure)** หมายถึง การที่ผู้คน อาคารบ้านเรือน ทรัพย์สิน ระบบต่างๆ หรือองค์ประกอบใดๆ มีที่ตั้งอยู่ในพื้นที่เสี่ยงและอาจได้รับความเสียหาย

**ความเปราะบาง (Vulnerability)** หมายถึง ปัจจัยหรือสภาวะใดๆ ที่ทำให้ชุมชนหรือสังคมขาดความสามารถในการปกป้องตนเอง ทำให้ไม่สามารถรับมือกับสาธารณภัย หรือไม่สามารถฟื้นฟูได้อย่างรวดเร็วจากความเสียหายอันเกิดจากสาธารณภัย ปัจจัยเหล่านี้มีอยู่ในชุมชนหรือสังคมมานานก่อนเกิดสาธารณภัย และอาจเป็นปัจจัยที่ทำให้ผลกระทบของภัยมีความรุนแรงมากขึ้น

**ศักยภาพ (Capacity)** หมายถึง ความสามารถที่จะกระทำอย่างใดอย่างหนึ่ง หรือความสามารถที่อาจจะพัฒนาต่อไปให้เป็นประโยชน์มากขึ้น

### ๓.๑ การประเมินความเสี่ยงจากสาธารณภัย

**การประเมินความเสี่ยง (Risk Assessment)** หมายถึง กระบวนการกำหนดลักษณะ ขนาด หรือขอบเขตของความเสี่ยงโดยการวิเคราะห์ภัยที่เกิดขึ้นและประเมินสภาวะการเปิดรับต่อความเสี่ยง (exposure) ความเปราะบาง (Vulnerability) และ ศักยภาพ (Capacity) ในการรับมือของชุมชนที่อาจเป็นอันตรายต่อชีวิตและทรัพย์สิน การดำรงชีวิตและสิ่งแวดล้อม เป็นการวิเคราะห์ความน่าจะเป็นในการเกิดผลกระทบจากภัยในพื้นที่หนึ่งๆ มีประโยชน์ในการวางแผนเพื่อจัดการความเสี่ยงอย่างมีระบบโดยขั้นตอนการประเมินความเสี่ยงจากสาธารณภัย ประกอบด้วย ๗ ขั้นตอน ได้แก่

**ขั้นที่ ๑** การทำความเข้าใจเหตุการณ์ปัจจุบัน ความต้องการในการประเมินความเสี่ยง และพิจารณาถึง

ข้อมูลในอดีต

**ขั้นที่ ๒** การประเมินภัย

**ขั้นที่ ๓** การประเมินความล่อแหลม

**ขั้นที่ ๔** การวิเคราะห์ความเปราะบางและศักยภาพ

**ขั้นที่ ๕** การวิเคราะห์ผลกระทบและระดับความเสี่ยง

**ขั้นที่ ๖** การจัดทำข้อมูลความเสี่ยงและแนวทางในการจัดการและลดความเสี่ยง

**ขั้นที่ ๗** การพัฒนาหรือปรับปรุงยุทธศาสตร์และแผนปฏิบัติการในการลดความเสี่ยงจากสาธารณภัย

ดังนั้น เพื่อให้การประเมินความเสี่ยงจากสาธารณภัยเป็นไปอย่างมีประสิทธิภาพ กองอำนาจการป้องกันและบรรเทาสาธารณภัยเทศบาลตำบลจ้อหอจึงกำหนดให้จัดทีมประเมินความเสี่ยงจากสาธารณภัย เพื่อเข้าสำรวจพื้นที่และจัดเก็บข้อมูลข้อเท็จจริงจากเหตุการณ์สาธารณภัยและเป็นข้อมูลในการวิเคราะห์และประเมินความเสี่ยง รวมทั้งผลกระทบที่อาจจะเกิดขึ้น เพื่อประกอบการตัดสินใจสั่งการในการรับมือสถานการณ์ภัยที่อาจจะเกิดขึ้น ได้แก่ (๑) การลดความเสี่ยง(การป้องกันหรือหลีกเลี่ยง)(๒) ความเปราะบางและความอ่อนแอ (การลดผลกระทบ) (๓) การเตรียมความพร้อมรับมือสาธารณภัยและ (๔) การถ่ายโอนหรือแบ่งปันความเสี่ยง

### ๓.๒ แนวทางปฏิบัติในการลดความเสี่ยงจากสาธารณภัย

#### ๓.๒.๑ การป้องกันและลดผลกระทบ

เนื่องจากเทศบาลตำบลจ้อหอ มีพื้นที่ ๔ ตารางกิโลเมตร สาธารณภัยที่ส่งผลกระทบ ได้แก่ ภัยจาก อุทกภัย จึงให้ความสำคัญกับแนวทางการดำเนินงาน ดังนี้

##### (๑) ด้านโครงสร้าง

เทศบาลตำบลจ้อหอ ได้พิจารณาโครงสร้างที่สอดคล้องกับสภาพพื้นที่เสี่ยงภัยแล้ว และได้จัดสร้าง กำแพงกันน้ำ ประตูระบายน้ำ ท่อระบายน้ำ เส้นทางคมนาคมเพื่อส่งกำลังบำรุงขึ้น เพื่อใช้ในการป้องกันและบรรเทาสาธารณภัยในพื้นที่

##### (๒) ด้านไม่ใช่โครงสร้าง

การป้องกันโดยไม่ใช่โครงสร้าง เป็นการใช้นโยบาย กฎระเบียบ การวางแผนและกิจกรรมต่างๆ เพื่อลดความเสี่ยง โดย เทศบาลตำบลจ้อหอ ได้มีการดำเนินการ ดังนี้

(๒.๑) ด้านการบังคับใช้กฎหมายและการมีส่วนร่วมของประชาชนในพื้นที่กับหน่วยงานภาครัฐในการป้องกันไม่ให้เกิดอัคคีภัย เช่น การให้ข้อมูลข่าวสารที่ถูกต้องแก่ประชาชนเกี่ยวกับสาธารณภัยต่างๆ ที่เกิดจากการกระทำของประชาชนเอง เช่น การเผาตอซังข้าว การเผาใบอ้อย เป็นต้น

(๒.๒) วิเคราะห์และจัดทำแผนที่เสี่ยงภัยให้เหมาะสมกับพื้นที่ พร้อมทั้งจัดเก็บข้อมูลสถิติภัยและหาปัจจัยที่ทำให้เกิดความเสี่ยงจากสาธารณภัย เพื่อเป็นฐานข้อมูลในการหาแนวทางการลดความเสี่ยงจากสาธารณภัยอย่างเป็นระบบ มุ่งสู่การแก้ไขปัญหายั่งยืน

#### ๓.๒.๒ การเตรียมความพร้อมรับมือสถานการณ์ภัย

การเตรียมความพร้อมเป็นการดำเนินการที่เน้นช่วงก่อนเกิดภัยเพื่อให้ประชาชนหรือชุมชน และหน่วยงานที่เกี่ยวข้องมีองค์ความรู้ ชีตความสามารถ และทักษะต่างๆ พร้อมทั้งจะรับมือกับสาธารณภัย โดยเทศบาลตำบลจ้อหอมีการดำเนินงาน ประกอบด้วย

##### (๑) การจัดการความเสี่ยงจากภัยพิบัติโดยอาศัยชุมชนเป็นฐาน (CBDRM)

ชุมชนมีบทบาทสำคัญเป็นอย่างมากในการเตรียมความพร้อมและลดความเสี่ยงจาก สาธารณภัย เนื่องจากชุมชนต้องอาศัยอยู่ในพื้นที่ของตนซึ่งมีความเสี่ยง หากชุมชนได้รับการพัฒนาศักยภาพรวมทั้งมีภูมิปัญญาท้องถิ่นในการลดความเสี่ยงจากสาธารณภัยโดยเน้นการอาศัยชุมชน/หมู่บ้านเป็นศูนย์กลางในการป้องกัน แก้ไข บรรเทา และฟื้นฟูความเสียหายจากสาธารณภัย โดยให้ชุมชนเข้ามามีส่วนร่วมในการวางแผน ตัดสินใจ กำหนดแนวทางการแก้ปัญหาในการจัดการความเสี่ยงจากสาธารณภัย เพื่อลดความเสี่ยงภัยของชุมชนและเพิ่มขีดความสามารถให้คนในชุมชนมีศักยภาพในการระงับบรรเทาภัยได้ด้วยตนเองในระดับหนึ่ง ก่อนที่หน่วยงานภายนอกจะเข้าไปให้ความช่วยเหลือ รวมทั้งเป็นการสร้างภาคีเครือข่ายภาคประชาชนในรูปแบบอาสาสมัครเพื่อช่วยเหลืองานเจ้าหน้าที่ในขั้นตอนการเตรียมความพร้อมก็สามารถทำให้ชุมชนของตนมีความปลอดภัยจากสาธารณภัยหรือพ้นตัวจากสาธารณภัยที่เกิดขึ้นได้ภายในระยะเวลาอันรวดเร็ว โดยมีแนวทางปฏิบัติในการลดความเสี่ยงจากสาธารณภัยของชุมชน ดังนี้

(๑) การทำความเข้าใจเรื่องการลดความเสี่ยงจากสาธารณภัย ให้สำรวจชุมชน เพื่อวิเคราะห์ความเสี่ยงและศักยภาพ รวมทั้งกลุ่มเปราะบางของชุมชน แล้วนำข้อมูลเหล่านั้นมาจัดทำเป็น แผนลดความเสี่ยงภัยของชุมชน

(๒) ใช้ภูมิปัญญาท้องถิ่นในการเตรียมพร้อมรับมือกับสาธารณภัย

(๓) มีแผนในภาวะฉุกเฉินเมื่อเกิดสาธารณภัยและแผนการฟื้นฟูชุมชนหลังจากเกิด สาธารณภัย โดยมีการประสานงานกับหน่วยงานของรัฐที่มีหน้าที่รับผิดชอบในระดับท้องถิ่น ระดับอำเภอ และระดับ จังหวัด เพื่อให้แผนมีการบูรณาการและตอบสนองความต้องการของชุมชนได้อย่างแท้จริง

(๔) มีแผนรับมือกับสาธารณภัยในครอบครัว เช่น การสร้างบ้านเรือนให้มีความแข็งแรงและ อยู่ในพื้นที่ปลอดภัย รวมทั้งมีการเตรียมพร้อมในครอบครัวหากต้องอพยพออกจากที่พักอาศัยเดิม

(๕) จัดการฝึกอบรมสมาชิกชุมชนอยู่เสมอ โดยเฉพาะอย่างยิ่งกลุ่มเปราะบาง เพื่อให้มีศักยภาพมากขึ้น

(๖) สร้าง ซ่อมแซม หรือปรับปรุงสาธารณูปโภคในชุมชนให้ช่วยลดความรุนแรงจากสาธาณภัย เช่น ชุมชนที่โดนน้ำท่วมบ่อยอาจมีการสร้างฝายชะลอน้ำหรือทำพื้นที่แก้มลิงเพื่อพักน้ำ เป็นต้น

(๗) เตรียมสิ่งของยังชีพที่จำเป็นก่อนที่จะเกิดสาธารณภัย

## (๒) การฝึกการป้องกันและบรรเทาสาธารณภัยในพื้นที่

เป็นเครื่องมือและกิจกรรมในการสร้างความพร้อมและเพิ่มศักยภาพของหน่วยงานและ บุคลากร รวมทั้งเป็นการทดสอบการประสานงานและการบูรณาการความร่วมมือ ทำให้ทราบจุดบกพร่องและ ช่องว่างในการปฏิบัติงานในภาวะฉุกเฉิน เพื่อนำไปสู่การปรับปรุงแผนปฏิบัติการในการป้องกันและบรรเทาสาธาณ ภัยของเทศบาลตำบลจ้อหอ และแผนเผชิญเหตุสาธารณภัยให้มีความสมบูรณ์มากยิ่งขึ้นทั้งนี้การฝึกการป้องกันและ บรรเทาสาธารณภัยให้หมายรวมถึงการฝึก การซักซ้อม และการฝึกปฏิบัติตามความเหมาะสมและความจำเป็นของ แต่ละหน่วยงานในทุกระดับโดยกองอำนวยการป้องกันและบรรเทาสาธารณภัยเทศบาลตำบลจ้อหอจะมีการประสาน และสั่งการอำนวยการให้ชุมชน/หมู่บ้าน ดำเนินการฝึกการป้องกันและบรรเทาสาธารณภัยแบบบูรณาการอย่าง สม่าเสมอ

## (๓) การเฝ้าระวังและประเมินสถานการณ์

(๓.๑) จัดชุดเฝ้าระวังและติดตามสถานการณ์ เพื่อทำหน้าที่เฝ้าระวังและติดตาม สถานการณ์ข้อมูลความเคลื่อนไหวของเหตุการณ์สาธารณภัยที่อาจจะเกิดขึ้นตลอด ๒๔ ชั่วโมง พร้อมทั้งประสาน การปฏิบัติกับกองอำนวยการป้องกันและบรรเทาสาธารณภัยข้างเคียง

(๓.๒) ติดตามการรายงานสภาพอากาศปรากฏการณ์ธรรมชาติ ข้อมูลสถานการณ์ และการ แจ้งข่าวการเตือนภัยจากกองอำนวยการป้องกันและบรรเทาสาธารณภัยระดับเหนือขึ้นไป และหน่วยงานที่เกี่ยวข้อง เช่น กรมอุตุนิยมวิทยา กรมชลประทาน กรมทรัพยากรน้ำ กรมอุทกศาสตร์ กรมป้องกันและบรรเทาสาธารณภัย ฯลฯ รวมทั้งสื่อต่างๆ เพื่อรวบรวมข้อมูลวิเคราะห์เฝ้าระวังประเมินแนวโน้มการเกิดภัย

(๓.๓) จัดทีมประชาสัมพันธ์เพื่อให้ข้อมูลข่าวสารให้ประชาชนได้รับทราบถึงระยะเวลา ภาวะที่จะคุกคาม (อันตรายต่อชีวิตและทรัพย์สิน) เป็นระยะๆ เพื่อป้องกันความตื่นตระหนกและความสับสนใน เหตุการณ์ที่จะเกิดขึ้น และให้ความสำคัญกับผู้ที่ต้องช่วยเหลือเป็นกรณีพิเศษ เช่น ผู้พิการ ทั้งนี้ความถี่ของการแจ้ง ข่าวเตือนภัยขึ้นอยู่กับแนวโน้มการเกิดภัย

(๓.๔) จัดให้มีอาสาสมัครและเครือข่ายเฝ้าระวังและติดตามสถานการณ์ปฏิบัติงาน ตลอด ๒๔ ชั่วโมง และแจ้งข่าวเตือนภัยระดับชุมชน ทำหน้าที่ติดตาม เฝ้าระวังปรากฏการณ์ธรรมชาติที่มีแนวโน้ม การเกิดภัย แจ้งข่าวเตือนภัยแก่ชุมชน และรายงานสถานการณ์ให้กองอำนวยการป้องกันและบรรเทาสาธารณภัย เทศบาลตำบลจ้อหอโดยใช้ระบบการสื่อสาร เครื่องมือแจ้งเตือนภัยของชุมชน



การติดตามข้อมูลความเคลื่อนไหวของเหตุการณ์ที่อาจส่งผลให้เกิดสาธารณภัยรวมทั้งทำหน้าทีเฝ้าระวัง ให้ข้อมูลข่าวสารแก่ประชาชน โดยกองอำนาจการป้องกันและบรรเทาสาธารณภัย เทศบาลตำบลจ้อหอ แลกเปลี่ยนข้อมูลข่าวสาร วิเคราะห์ และประเมินสถานการณ์จากข้อมูลข่าวสารที่ได้รับ และตรวจสอบข้อเท็จจริงของข้อมูล เพื่อตัดสินใจในการเตรียมรับมือกับสาธารณภัย

รายงานสถานการณ์ภัยและผลการปฏิบัติให้กองอำนาจการป้องกันและบรรเทาสาธารณภัยอำเภอและจังหวัดทราบเป็นระยะๆ เพื่อประสานและสนับสนุนการปฏิบัติร่วมกัน

#### (๔) การเตรียมการอพยพ

กองอำนาจการป้องกันและบรรเทาสาธารณภัยเทศบาลตำบลจ้อหอมีแนวทางปฏิบัติสำหรับเตรียมการอพยพ ดังนี้

(๔.๑) จัดทำแผนอพยพผู้ประสบภัย แผนอพยพส่วนราชการ โดยมีสาระสำคัญประกอบด้วย จำนวนผู้อพยพ บัญชีส่วนราชการ สิ่งอำนวยความสะดวกในการอพยพ การกำหนดเขตพื้นที่รองรับการอพยพให้อยู่ในพื้นที่ที่เหมาะสม การกำหนดเจ้าหน้าที่หรือผู้รับผิดชอบการอพยพไว้ให้ชัดเจนการกำหนดเส้นทางอพยพหลักและเส้นทางอพยพสำรองสำหรับแต่ละประเภทภัยรวมทั้งการสำรวจและการจัดเตรียมพาหนะ น้ำมันเชื้อเพลิง แหล่งพลังงาน และระบบสื่อสารการอพยพ

(๔.๒) วางมาตรการการอพยพ

(๔.๓) ให้ความสำคัญกับกลุ่มเปราะบางซึ่งต้องได้รับการดูแลเป็นพิเศษ เช่น เด็ก สตรีมีครรภ์ ผู้สูงอายุ บุคคล ทูพลภาพ ผู้ป่วย เป็นต้น โดยกำหนดแนวทางในการอพยพกลุ่มเปราะบาง ร่วมกับสำนักงานพัฒนาสังคมและความมั่นคงของมนุษย์จังหวัด

(๔.๔) ให้ประชาชนเตรียมตัวไว้พร้อมสำหรับการอพยพ โดยจัดเตรียมกระเป๋าที่มีของมีค่า เงินสด เอกสารสำคัญ ของใช้จำเป็นส่วนตัว ยารักษาโรค อาหาร น้ำดื่ม เท้าที่จำเป็น

#### (๕) การเตรียมการจัดตั้งศูนย์พักพิงชั่วคราว

กองอำนาจการป้องกันและบรรเทาสาธารณภัยเทศบาลตำบลจ้อหอมีแนวทางปฏิบัติสำหรับเตรียมการจัดตั้งศูนย์พักพิงชั่วคราว ดังนี้

(๕.๑) คัดเลือกและจัดหาสถานที่ตั้งศูนย์พักพิงชั่วคราว

(๕.๒) จัดการภายในศูนย์พักพิงชั่วคราว โดยกำหนดผู้รับผิดชอบภายในศูนย์พักพิงชั่วคราว

คือ ผู้จัดการศูนย์พักพิงชั่วคราว ได้แก่ ผู้นำชุมชน กรณีโรงเรียนเป็นศูนย์พักพิงอาจเป็นผู้อำนวยการโรงเรียน

(๕.๓) ปักจี้ความจำเป็นขั้นต่ำของศูนย์พักพิงชั่วคราวอื่นๆ

(๕.๔) ให้มีการบริหารจัดการข้อมูลผู้อพยพ โดยมีการเก็บบันทึกข้อมูลที่จำเป็น

ข้อพิจารณาในการเลือกสถานที่ตั้งของศูนย์พักพิงชั่วคราว มีปัจจัยในการพิจารณา ดังนี้

#### ข้อพิจารณาในการเลือกสถานที่ตั้งของศูนย์พักพิงชั่วคราว

| ประเด็น     | ข้อพิจารณาสำหรับทำเลที่ตั้ง   |
|-------------|---|
| ความปลอดภัย | - ปลอดภัยจากภัยคุกคามในขณะนั้น ไม่ว่าจะเป็นความรุนแรงหรือภัยทางธรรมชาติ<br>- ปลอดภัยจากความเสี่ยงที่อาจเกิดขึ้นต่อผู้อาศัยในศูนย์อพยพชั่วคราว |
| การเข้าถึง  | - ง่ายต่อการเข้าถึงเพื่อให้ความช่วยเหลือในช่วงวิกฤต<br>- คำนึงถึงฤดูกาลและผลกระทบ (เช่น รถอาจจะเข้าไปไม่ได้ในหน้าฝน)                          |
| สิ่งแวดล้อม | - พิจารณาถึงภัยจากการปนเปื้อนสารพิษทั้งจากภายในและนอกพื้นที่  |
| สาธารณูปโภค | - ความเป็นไปได้ในการใช้โครงสร้างพื้นฐานของภาครัฐที่มีอยู่เดิม ทั้งการประปา สุขาภิบาล และการจัดการขยะ  |

|                      |   |
|----------------------|---|
|                      | - ระบบไฟฟ้าเป็นสิ่งสำคัญที่สุด เนื่องจากระบบน้ำและสุขาภิบาล ยังสามารถหาทางเลือกอื่นที่ไม่พึ่งพาโครงสร้างพื้นฐานของเมืองได้  |
| ปัจจัยดึงดูด         | - โนบริบทของเมือง อาจเกิดปัจจัยดึงดูดให้มีการย้ายเข้าสู่ศูนย์พักพิงชั่วคราวโดยไม่จำเป็น   |
| อาชีพ                | - การเข้าถึงตลาดในท้องถิ่น<br>- การเข้าถึงที่ทำงาน<br>- ทางเลือกและการเข้าถึงระบบขนส่ง  |
| สวัสดิการขั้นพื้นฐาน | - ต้องมีการบริการด้านการศึกษาและสุขอนามัย<br>- มีการสำรวจ และวัดผลศักยภาพระบบสวัสดิการทั่วไปในพื้นที่   |
| เอกลักษณ์ทางวัฒนธรรม | - ผู้อาศัยในศูนย์อพยพชั่วคราวมีสิทธิที่จะยึดถือประเพณีและวัฒนธรรมทางสังคมและศาสนาในศูนย์พักพิงชั่วคราว<br>- ตรวจสอบทัศนคติขององค์กรปกครองท้องถิ่นและชุมชนโดยรอบ ต่อกลุ่มผู้อาศัยในศูนย์พักพิงชั่วคราว |

### (๖) การจัดตั้งศูนย์การเรียนรู้สาธารณสุขภัย

กองอำนวยการป้องกันและบรรเทาสาธารณภัยเทศบาลตำบลจ้อหอ จะจัดทำโครงการจัดตั้งศูนย์การเรียนรู้สาธารณสุขประจำศูนย์เตรียมพร้อมป้องกันภัยประจำชุมชน/หมู่บ้าน ที่มีความพร้อมเป็นลำดับแรกก่อน โดยมีวัตถุประสงค์ในการจัดตั้งศูนย์การเรียนรู้สาธารณสุข ดังนี้

(๖.๑) เพื่อให้ประชาชน/ชุมชนได้เรียนรู้สาธารณสุขต่างๆ ธรรมชาติและลักษณะของภัย

(๖.๒) เพื่อให้ประชาชนทราบถึงขั้นตอนและวิธีการจัดการความเสี่ยงจากสาธารณสุขเพื่อลดผลกระทบและความสูญเสียชีวิตที่อาจเกิดขึ้น

(๖.๓) เพื่อเพิ่มทักษะให้ประชาชนช่วยเหลือตนเอง สามารถรักษาชีวิตรอดได้ เมื่อเกิด

สาธารณสุข

### (๗) แผนการบริหารความต่อเนื่อง(Business Continuity Plan : BCP)

แผนการบริหารความต่อเนื่อง เป็นแผนปฏิบัติงานในสภาวะวิกฤตฉุกเฉินในสถานการณ์เมื่อเกิดภัยต่างๆ เช่น ภัยที่เกิดจากธรรมชาติ อุบัติเหตุ หรือการมุ่งร้ายต่อองค์กร ฯลฯ ซึ่งจากสภาวะวิกฤตหรือเหตุการณ์ฉุกเฉินดังกล่าวส่งผลให้หน่วยงานหรือองค์กรต้องหยุดชะงักการดำเนินงานหรือไม่สามารถให้บริการประชาชนได้อย่างต่อเนื่อง ดังนั้น หน่วยงานส่วนราชการหรือองค์กรต่าง ๆ จึงต้องจัดทำแผนการบริหารความต่อเนื่อง (Business Continuity Plan : BCP) ขึ้นเพื่อเป็นแผนรองรับการดำเนินภารกิจของหน่วยงานหรือองค์กรในช่วงสภาวะวิกฤตหรือเหตุการณ์ฉุกเฉิน เพื่อให้บริการประชาชนได้อย่างต่อเนื่อง เช่นเดียวกับในช่วงภาวะปกติ หากหน่วยงานหรือองค์กรไม่จัดทำแผนการบริหารความต่อเนื่องรองรับไว้ตั้งแต่ในภาวะปกติอาจส่งผลกระทบต่อหน่วยงานหรือองค์กรในด้านต่างๆ เช่น ด้านเศรษฐกิจ การเงิน การให้บริการ สังคม ชุมชน สิ่งแวดล้อม คลอดคนชีวิตและทรัพย์สินของประชาชน เป็นต้น การจัดทำแผนการบริหารความต่อเนื่องจึงเป็นสิ่งสำคัญที่จะช่วยให้สามารถรับมือกับเหตุการณ์ฉุกเฉินและให้บริการได้เมื่อเกิดภัยขึ้นวิกฤตเพื่อดำเนินงานและให้บริการตามปกติตามระดับการให้บริการที่กำหนดไว้ซึ่งจะช่วยให้สามารถลดระดับความรุนแรงของผลกระทบที่เกิดขึ้นต่อหน่วยงานหรือองค์กรได้ แผนการบริหารความต่อเนื่องควรมีสาระสำคัญ ดังนี้

(๑) วัตถุประสงค์ของแผนการบริหารความต่อเนื่อง

(๒) ขอบเขตสถานการณ์ความเสี่ยงภัย เช่น แผนรับมือสถานการณ์ภัยจากอุทกภัย/

อัคคีภัย/แผ่นดินไหว ฯลฯ

(๓) กำหนดสถานที่ปฏิบัติงานสำรอง

(๔) กำหนดขั้นตอนการปฏิบัติ

- บทบาทหน้าที่และความรับผิดชอบของผู้ปฏิบัติงาน เช่น ทีมแพทย์ ทีมพยาบาล ทีมกู้ชีพ

กู้ชีพ ทีมประสานงานและสนับสนุน ทีมรักษาความสงบเรียบร้อย ฯลฯ

- ระดับความรุนแรงของสถานการณ์และขั้นตอนการปฏิบัติงานฉุกเฉิน

- การอพยพทรัพยากรที่จำเป็นและเหมาะสมต่อสถานการณ์

- ขั้นตอนการฟื้นฟูหน่วยงานหลังผ่านพ้นวิกฤต ฯลฯ

### ๓.๓ พื้นที่เสี่ยง ระดับความเสี่ยง และปัจจัยที่ทำให้เกิดความเสี่ยงจากสาธารณภัย

เมื่อมีการประเมินความเสี่ยงจากสาธารณภัยแล้วจะทำให้ทราบถึงพื้นที่เสี่ยงภัยและปัจจัยที่ทำให้เกิดความเสี่ยงจากสาธารณภัยซึ่งจะทำให้สามารถกำหนดแนวทางในการลดความเสี่ยงจากสาธารณภัยได้ตรงกับความเสี่ยงที่เกิดขึ้น นำไปสู่การลดความเสี่ยงอย่างยั่งยืน ที่หมู่บ้าน/ชุมชน มีวิธีการรับรู้ปรับตัวในการรับมือกับสถานการณ์สาธารณภัยที่อาจจะเกิดขึ้น เช่น การกำหนดกิจกรรม โครงการหรือแผนงานที่กำหนดจากผลการประเมินและวิเคราะห์ความเสี่ยงของพื้นที่หนึ่งๆ เพื่อลดโอกาสในการได้รับผลกระทบจากสาธารณภัยที่สามารถคาดการณ์ได้ในปัจจุบัน และเพื่อป้องกันไม่ให้เกิดความเสี่ยงเพิ่มมากขึ้นในอนาคต

จากการดำเนินการประเมินความเสี่ยงจากสาธารณภัยเรียบร้อยแล้วกองอำนวยการป้องกันและบรรเทาสาธารณภัยเทศบาลตำบลจอยจึงกำหนดแนวทางในการจัดการความเสี่ยงจากสาธารณภัย ดังนี้

#### ตารางที่ ๓-๒ : ตารางแสดงปัจจัย/สาเหตุที่ทำให้เกิดความเสี่ยงจากสาธารณภัยของเทศบาลตำบลจอย

| ประเภทของภัย           | ระดับความเสี่ยงภัย |               |               | ปัจจัย/สาเหตุ ที่ทำให้เกิดความเสี่ยงจากสาธารณภัย             | แผนงาน/โครงการลดความเสี่ยงจากสาธารณภัย |
|------------------------|--------------------|---------------|---------------|--|--|
|                        | เสี่ยงสูง          | เสี่ยงปานกลาง | เสี่ยงต่ำ     |  |  |
| อุทกภัย                | หมู่ที่ ๓๔         | หมู่ที่ ๑/๔   | หมู่ที่ ๕     | เป็นที่ราบลุ่มแอ่งกระทะน้ำระบายได้ช้า                        | โครงการการป้องกันและบรรเทาสาธารณภัย    |
| ภัยแล้ง                | ทุกหมู่            | ทุกหมู่       | ทุกหมู่       | น้ำในลำบริบูรณ์แห้งขอด ฝนทิ้งช่วง                            | โครงการการป้องกันและบรรเทาสาธารณภัย    |
| वादภัย                 | ทุกหมู่            | ทุกหมู่       | ทุกหมู่       | เกิดพายุหมุนเขตร้อน บริเวณที่โล่ง                            | โครงการการป้องกันและบรรเทาสาธารณภัย    |
| อัคคีภัย               | หมู่ที่ ๑๓/๑๔      | หมู่ที่ ๕     | หมู่ที่ ๑/๓/๔ | มีป่าไร่พรหม ชุมชนหนาแน่น เป็นบ้านเก่าและเป็นบ้านไม้หลายหลัง | โครงการการป้องกันและบรรเทาสาธารณภัย    |
| สารเคมีและวัตถุอันตราย | หมู่ที่ ๑๓/๑๔      | หมู่ที่ ๓     | หมู่ที่ ๑/๔/๕ | มีผู้สัญจร ขนส่ง ผ่านจำนวนมาก                                | โครงการการป้องกันและบรรเทาสาธารณภัย    |

#### ตารางแสดงปัจจัย/สาเหตุที่ทำให้เกิดความเสี่ยงจากสาธารณภัยของเทศบาลตำบลจอย

| ประเภทของภัย | ระดับความเสี่ยงภัย |               |           | ปัจจัย/สาเหตุ ที่ทำให้เกิดความเสี่ยงจากสาธารณภัย                      | แผนงาน/โครงการลดความเสี่ยงจากสาธารณภัย |
|--------------|--------------------|---------------|-----------|---|--|
|              | เสี่ยงสูง          | เสี่ยงปานกลาง | เสี่ยงต่ำ |   |  |
| อุทกภัย      | หมู่ที่ ๓๔         |               |           | - เป็นพื้นที่ราบลุ่ม แอ่งกระทะน้ำระบายได้ช้าโดยเฉพาะพื้นที่หมู่ที่ ๓๔ | - ขุดลอกแหล่งน้ำเป็นประจำทุกปี         |

| ประเภทของภัย | ระดับความเสี่ยงภัย |              |               | ปัจจัย/สาเหตุ ที่ทำให้เกิดความเสี่ยงจากสาธารณภัย   | แผนงาน/โครงการลดความเสี่ยงจากสาธารณภัย   |
|--------------|--------------------|--------------|---------------|--|--|
|              | เสียงสูง           | เสียงปานกลาง | เสียงต่ำ      |  |  |
|              |                    | หมู่ที่ ๑/๔  | หมู่ที่ ๕     | <ul style="list-style-type: none"> <li>- ประชาชนส่วนใหญ่ปลูกบ้านพักอาศัยติดริมน้ำโดยเฉพาะพื้นที่ หมู่ที่ ๑ และ ๕</li> <li>- ขาดระบบเตือนภัยที่มีประสิทธิภาพ โดยเฉพาะพื้นที่ทุกหมู่</li> </ul>  | <ul style="list-style-type: none"> <li>- ชุมชน/หมู่บ้าน มีการฝึกการป้องกันและบรรเทาสาธารณภัยเป็นประจำ</li> <li>- สนับสนุนเครื่องมือให้มีความมาตรฐาน ได้อย่างเพียงพอและรวดเร็ว</li> </ul>   |
| ภัยแล้ง      | ทุกหมู่            | ทุกหมู่      | ทุกหมู่       | <ul style="list-style-type: none"> <li>- พื้นที่ส่วนใหญ่เป็นพื้นที่อยู่อาศัยจึงมีความต้องการใช้น้ำในปริมาณมาก และต่อเนื่องทั้งปี โดยเฉพาะพื้นที่ทุกหมู่</li> <li>- ทำการเกษตร หมู่ที่ ๑/๔/๕/๑๗/๑๔</li> <li>- แหล่งกักเก็บน้ำเพื่อการเกษตร รวมทั้งแม่น้ำลำคลองดินเขิน โดยเฉพาะพื้นที่หมู่ที่ ๑/๗/๔</li> </ul>                       | <ul style="list-style-type: none"> <li>- มีเขื่อนหรือแหล่งน้ำ และระบบชลประทานที่ดี</li> <li>- ขุดลอกแหล่งน้ำเดิมเพื่อกักเก็บน้ำไว้ใช้ในฤดูแล้ง</li> <li>- มีการรณรงค์ในการอนุรักษ์ทรัพยากรธรรมชาติและขยายพื้นที่ป่า เช่น การปลูกป่า</li> </ul>               |
| วาตภัย       | ทุกหมู่            | ทุกหมู่      | ทุกหมู่       | <ul style="list-style-type: none"> <li>- ลักษณะภูมิอากาศโดยทั่วไปอยู่ภายใต้อิทธิพลของลมมรสุม โดยเฉพาะพื้นที่ทุกหมู่ในเขต</li> <li>- บุคลากรที่มีความรู้ด้านสาธารณภัยไม่เพียงพอโดยเฉพาะพื้นที่ทุกหมู่</li> <li>- อาคารบ้านเรือนและสภาพแวดล้อมขาดการบำรุงดูแลรักษาให้เกิดความปลอดภัย โดยเฉพาะพื้นที่หมู่ที่ ๑/๗/๔/๕/๑๗/๑๔</li> </ul> | <ul style="list-style-type: none"> <li>- ติดตามสภาพภูมิอากาศโดยเฉพาะช่วงฤดูมรสุม</li> <li>- จัดหลักสูตรอบรมบุคลากรที่เป็นกลุ่มเป้าหมายให้ครบถ้วน</li> <li>- มีการปรับปรุงและซ่อมแซมสิ่งปลูกสร้างต่างๆ ให้มีสภาพมั่นคงแข็งแรง สามารถทนต่อลมพายุได้</li> </ul> |
| อัคคีภัย     | หมู่ที่ ๑๗/๑๔      | หมู่ที่ ๕    | หมู่ที่ ๑/๗/๔ | <ul style="list-style-type: none"> <li>- ประชาชนขาดความตระหนักในการดูแลความปลอดภัยเรื่องการใช้ไฟฟ้าโดยเฉพาะพื้นที่ทุกหมู่</li> <li>- ประชาชนไม่ทราบถึงแนวทางปฏิบัติที่ถูกต้องเมื่อเกิดอัคคีภัยขึ้น โดยเฉพาะพื้นที่ทุกหมู่</li> </ul>   | <ul style="list-style-type: none"> <li>- มีการอบรมให้ความรู้ความเข้าใจในเรื่องอัคคีภัย</li> <li>- มีการฝึกการป้องกันและบรรเทาสาธารณภัยด้านอัคคีภัยเป็นประจำทุกปีและให้ความรู้เกี่ยวกับอัคคีภัยแก่ประชาชน</li> </ul>  |

| ประเภทของภัย           | ระดับความเสียหาย |               |               | ปัจจัย/สาเหตุ ที่ทำให้เกิดความเสี่ยงจากสาธารณภัย  | แผนงาน/โครงการลดความเสี่ยงจากสาธารณภัย  |
|------------------------|------------------|---------------|---------------|---|---|
|                        | เสี่ยงสูง        | เสี่ยงปานกลาง | เสี่ยงต่ำ     |   |   |
| สารเคมีและวัตถุอันตราย | หมู่ที่ ๑๓/๑๔    | หมู่ที่ ๓     | หมู่ที่ ๓/๔/๕ | <ul style="list-style-type: none"> <li>- มีโรงงานอุตสาหกรรมที่มีสารเคมีในการประกอบการอยู่ในพื้นที่</li> <li>- มีเส้นทางคมนาคมสัญจรสายหลักที่ผ่านพื้นที่เขตเทศบาล</li> </ul> | <ul style="list-style-type: none"> <li>- มีแผนปฏิบัติการป้องกันและแก้ไขปัญหายุ่งจากสารเคมีและวัตถุอันตรายของ อปท.</li> <li>- มีการฝึกการป้องกันและบรรเทาสาธารณภัยเพื่อป้องกันและแก้ไขปัญหาสารเคมีและวัตถุอันตราย</li> </ul> |

### ๓.๔ การแจ้งเตือนภัย

การแจ้งเตือนภัยเป็นการแจ้งเตือนภัยล่วงหน้าแก่ผู้ที่คาดว่าจะได้รับผลกระทบในพื้นที่เสี่ยงภัยให้เฝ้าระวังและเตรียมพร้อมรับสถานการณ์อพยพเคลื่อนย้ายไปสู่ที่ปลอดภัยได้ โดยกองอำนาจการป้องกันและบรรเทาสาธารณภัยเทศบาลตำบลจอหอแจ้งเตือนภัยไปยังชุมชน/หมู่บ้านในพื้นที่ที่คาดว่าจะเกิดภัย เพื่อส่งข้อมูลแจ้งเตือนภัยที่ถูกต้องรวดเร็วไปยังประชาชน

#### ๓.๔.๑ การแจ้งเตือนล่วงหน้า

เป็นการแจ้งข้อมูลข่าวสารที่บ่งชี้ว่ามีแนวโน้มที่จะเกิดสาธารณภัยขึ้นในพื้นที่ที่มีความเสี่ยงไปยังชุมชน หมู่บ้าน และประชาชน เพื่อให้ติดตามข้อมูลข่าวสารและความเคลื่อนไหวอย่างต่อเนื่อง ทั้งนี้ กองอำนาจการป้องกันและบรรเทาสาธารณภัยเทศบาลตำบลจอหอแจ้งเตือนภัยล่วงหน้าก่อนเกิดสาธารณภัยไม่ต่ำกว่า ๑๒๐ ชั่วโมง

#### ๓.๔.๒ การแจ้งเตือนภัย

(๑) เมื่อมีการยืนยันข้อมูลว่ามีโอกาสเกิดสาธารณภัยขึ้นและประชาชนในพื้นที่ อาจได้รับผลกระทบ ให้แจ้งแนวทางปฏิบัติให้กับส่วนราชการและประชาชนในพื้นที่ทราบ โดยให้มีการแจ้งเตือนภัยไม่ต่ำกว่า ๗๒ ชั่วโมงก่อนเกิดภัย และให้มีข้อมูลการแจ้งเตือนภัย ดังนี้

(๑.๑) คาดการณ์ระยะเวลา และบริเวณพื้นที่ที่จะเกิดสาธารณภัย

(๑.๒) ผลกระทบที่อาจเกิดขึ้น และระยะเวลาหรือความยาวนานของภัย

(๑.๓) แนวทางการปฏิบัติของส่วนราชการ หน่วยงาน และประชาชนในการป้องกันตนเองให้ปลอดภัยจากสาธารณภัยที่อาจจะเกิดขึ้น ทั้งนี้ ให้นำแนวทาง มาตรการ และขั้นตอนการปฏิบัติจากกองอำนาจการป้องกันและบรรเทาสาธารณภัยระดับเหนือขึ้นไปมาเป็นแนวทางในการปฏิบัติด้วย

(๒) วิธีการแจ้งเตือนภัย

(๒.๑) แจ้งเตือนภัยผ่านผู้นำชุมชน อาสาสมัครและเครือข่ายเฝ้าระวังของชุมชนหมู่บ้าน

(๒.๒) แจ้งเตือนประชาชนโดยตรง โดยผ่านทางสถานีโทรทัศน์ท้องถิ่น สถานีวิทยุกระจายเสียงชุมชน วิทยุสมัครเล่น โทรสาร โทรศัพท์มือถือ หอกระจายข่าว เสียงตามสาย และไซเรนเตือนภัยแบบมีหมุนไซริง นกหวีด หรือสัญญาณเสียงที่กำหนดให้เป็นสัญญาณเตือนภัยประจำตำบลหรือหมู่บ้าน ฯลฯ

### ๓.๔.๓ ระดับและความหมายของสีในการแจ้งเตือนภัย

แผนการป้องกันและบรรเทาสาธารณภัยแห่งชาติ พ.ศ. ๒๕๕๘ ได้กำหนดระดับของระบบการเตือนภัยไว้ ซึ่งเทศบาลตำบลจ้อหอดำเนินระดับสีของการแจ้งเตือนภัยไปประยุกต์ใช้ให้เหมาะสมกับประเภทของสาธารณภัยในพื้นที่ ดังนี้

- **สีแดง** หมายถึง สถานการณ์อยู่ในภาวะอันตรายสูงสุด ให้อาศัยอยู่แต่ในสถานที่ปลอดภัยและปฏิบัติตามข้อสั่งการ
- **สีส้ม** หมายถึง สถานการณ์อยู่ในภาวะเสี่ยงอันตรายสูง เจ้าหน้าที่กำลังควบคุมสถานการณ์ให้อพยพไปยังสถานที่ปลอดภัย และปฏิบัติตามแนวทางที่กำหนด
- **สีเหลือง** หมายถึง สถานการณ์อยู่ในภาวะเสี่ยงอันตราย มีแนวโน้มที่สถานการณ์จะรุนแรงมากขึ้น ให้จัดเตรียมความพร้อมรับสถานการณ์ และปฏิบัติตามคำแนะนำ
- **สีน้ำเงิน** หมายถึง สถานการณ์อยู่ในภาวะเฝ้าระวัง ให้ติดตามข้อมูลข่าวสารอย่างใกล้ชิดทุกๆ ๒๔ ชั่วโมง
- **สีเขียว** หมายถึง สถานการณ์อยู่ในภาวะปกติ ให้ติดตามข้อมูลข่าวสารเป็นประจำ

### ๓.๔.๔ กระบวนการแจ้งเตือนภัย



กองอำนาจการป้องกันและบรรเทาสาธารณภัยเทศบาลตำบลจ้อหอดำเนินจัดชุดเฝ้าระวังและติดตามสถานการณ์ พร้อมทั้งรายงานผลการปฏิบัติงานตลอด ๒๔ ชั่วโมง นับตั้งแต่ได้รับแจ้งการเตือนภัยเพื่อเป็นการยืนยันการสื่อสารสองทาง (Two-way Communication) โดยปฏิบัติดังนี้

(๑) จัดเจ้าหน้าที่เฝ้าระวังและติดตามสถานการณ์ภัยตลอด ๒๔ ชั่วโมง และประสานกำนัน ผู้ใหญ่บ้าน ผู้นำชุมชนหรือผู้นำหมู่บ้าน รวมทั้งอาสาสมัครแจ้งเตือนภัย เพื่อเตรียมพร้อมเฝ้าระวัง และติดตามสถานการณ์ภัยอย่างต่อเนื่องและให้รายงานสถานการณ์การเกิดภัยมายังกองอำนาจการป้องกันและบรรเทาสา

ธารณภัยเทศบาลตำบลจ้อหวางโทรศัพท์หมายเลข ๐๔๔-๓๗๑๙๙๘ วิทยุสื่อสาร ความถี่ ๑๖๒.๕๕๐ .MHZ  
โทรศัพท์สายด่วนหมายเลข ๑๙๙

(๒) รายงานสถานการณ์การเกิดภัยไปยังกองอำนวยการป้องกันและบรรเทาสาธารณภัยจังหวัด  
๐๔๔-๒๔๒๙๘๙ วิทยุสื่อสาร ๑๖๒.๑๒๕ และอำเภอ ๐๔๔-๒๕๗๑๗๐ วิทยุสื่อสาร ๑๕๖.๒๕๐

## บทที่ ๔ การปฏิบัติขณะเกิดภัย

เมื่อเกิดหรือคาดว่าจะเกิดสาธารณภัยขึ้น กองอำนาจการป้องกันและบรรเทาสาธารณภัยเทศบาลตำบลจ้อหอ จึงจัดตั้งศูนย์ปฏิบัติการฉุกเฉินท้องถิ่นขึ้นโดยมีผู้อำนวยการท้องถิ่นเป็นผู้ควบคุมและสั่งการ เพื่อทำหน้าที่จัดการสาธารณภัยที่เกิดขึ้นจนกว่าสถานการณ์จะกลับเข้าสู่ภาวะปกติ พร้อมทั้งประสานกับส่วนราชการและหน่วยงานที่เกี่ยวข้องในพื้นที่รับผิดชอบ และประสานความร่วมมือกับทุกภาคส่วนในการจัดการสาธารณภัยทุกขั้นตอน หากในกรณีไม่สามารถควบคุมสถานการณ์สาธารณภัยตามขีดความสามารถโดยลำพัง ให้ขอรับ การสนับสนุนจากกองอำนาจการป้องกันและบรรเทาสาธารณภัยเทศบาลนครนครราชสีมา หรือกองอำนาจการป้องกันและบรรเทาสาธารณภัยอำเภอ

**๔.๑ โครงสร้างของศูนย์ปฏิบัติการฉุกเฉินเทศบาลตำบลจ้อหอ** แบ่งออกเป็น ๓ ส่วน ๓ คณะที่ปรึกษา ๑ ศูนย์ข้อมูลประชาสัมพันธ์ร่วม ดังแสดงตามแผนภาพที่ ๔-๑



แผนภาพที่ ๔-๑ : โครงสร้างศูนย์ปฏิบัติการฉุกเฉินเทศบาลตำบลจ้อหอ



### ๔.๓.๑ บทบาทหน้าที่ภายในโครงสร้างศูนย์ปฏิบัติการฉุกเฉินเทศบาลตำบลจ้อหอ มีดังนี้

(๑) คณะที่ปรึกษา/ผู้เชี่ยวชาญ มีหน้าที่ให้ข้อเสนอแนะ คำแนะนำข้อมูลทางวิชาการ การสังเคราะห์แนวโน้มสถานการณ์ และเทคนิคการปฏิบัติที่เกี่ยวข้องกับเหตุการณ์สาธารณภัยที่เกิดขึ้น โดยให้ความสำคัญถึงความปลอดภัยในการปฏิบัติงานเป็นสำคัญ พร้อมทั้งปฏิบัติหน้าที่อื่นใดตามที่ผู้อำนวยการท้องถิ่นเห็นสมควร

(๒) ศูนย์ข้อมูลประชาสัมพันธ์ร่วมมีหน้าที่ประสานข้อมูลเหตุการณ์กับส่วนต่างๆ เพื่อสื่อสารและประชาสัมพันธ์ข้อมูลข่าวสารให้กับประชาชนและสื่อมวลชนรวมทั้งปฏิบัติการทางจิตวิทยามวลชน

(๓) ส่วนปฏิบัติการ มีหน้าที่ปฏิบัติการลดอันตรายที่เกิดขึ้นโดยเร็ว โดยรักษาชีวิตและปกป้องทรัพย์สิน เข้าควบคุมสถานการณ์ ฟื้นฟูสู่สภาวะปกติ ค้นหาและกู้ภัย กู้ชีพรักษาพยาบาล การแพทย์และสาธารณสุข รักษาความสงบเรียบร้อย การจราจร ผจญเพลิง โครงสร้างพื้นฐานสารเคมีและวัตถุอันตราย กัมมันตรังสี สงก้าสิ่งป่า รุก การขนส่ง อพยพ และบริหารจัดการผู้เสียชีวิต

(๔) ส่วนอำนวยความสะดวก มีหน้าที่ติดตามสถานการณ์ วิเคราะห์แนวโน้มสถานการณ์ แจ้งเตือนภัยรวบรวม ประสานข้อมูล และประเมินความต้องการและความจำเป็นในการสนับสนุนทรัพยากรในภาวะฉุกเฉิน รวมถึงจัดเตรียมเอกสารและวางแผนเผชิญเหตุโดยใช้ข้อมูลที่ได้รับจากส่วนปฏิบัติการเป็นฐานดำเนินการ พร้อมทั้งให้การสนับสนุนสถานที่ปฏิบัติงานแก่กองอำนวยความสะดวกป้องกันและบรรเทาสาธารณภัย เทศบาลตำบลจ้อหอ/ศูนย์ปฏิบัติการฉุกเฉินเทศบาลตำบลจ้อหอ ฯลฯ

#### (๕) ส่วนสนับสนุน มีหน้าที่ดังนี้

(๕.๑) ตอบสนองการร้องขอรับการสนับสนุนในทุกๆ ด้านที่จำเป็น เพื่อให้การจัดการในภาวะฉุกเฉินดำเนินไปอย่างมีประสิทธิภาพและประสิทธิผล ได้แก่ ส่งเคราะห์ช่วยเหลือผู้ประสบภัย สาธารณูปโภค สาธารณูปการ บริการสังคม พลังงาน บริหารจัดการศูนย์พักพิงชั่วคราว ฟื้นฟูพื้นที่ประสบภัย ฟื้นฟูทรัพยากรธรรมชาติและสิ่งแวดล้อม การฟื้นฟู และงานชุมชน

(๕.๒) ตอบสนองการร้องขอรับการสนับสนุนในด้านงบประมาณ การเงินและการบัญชี และการรับบริจาค ฯลฯ

## โครงสร้างศูนย์ปฏิบัติการฉุกเฉินเทศบาลตำบลจ้อหอ ดังนี้

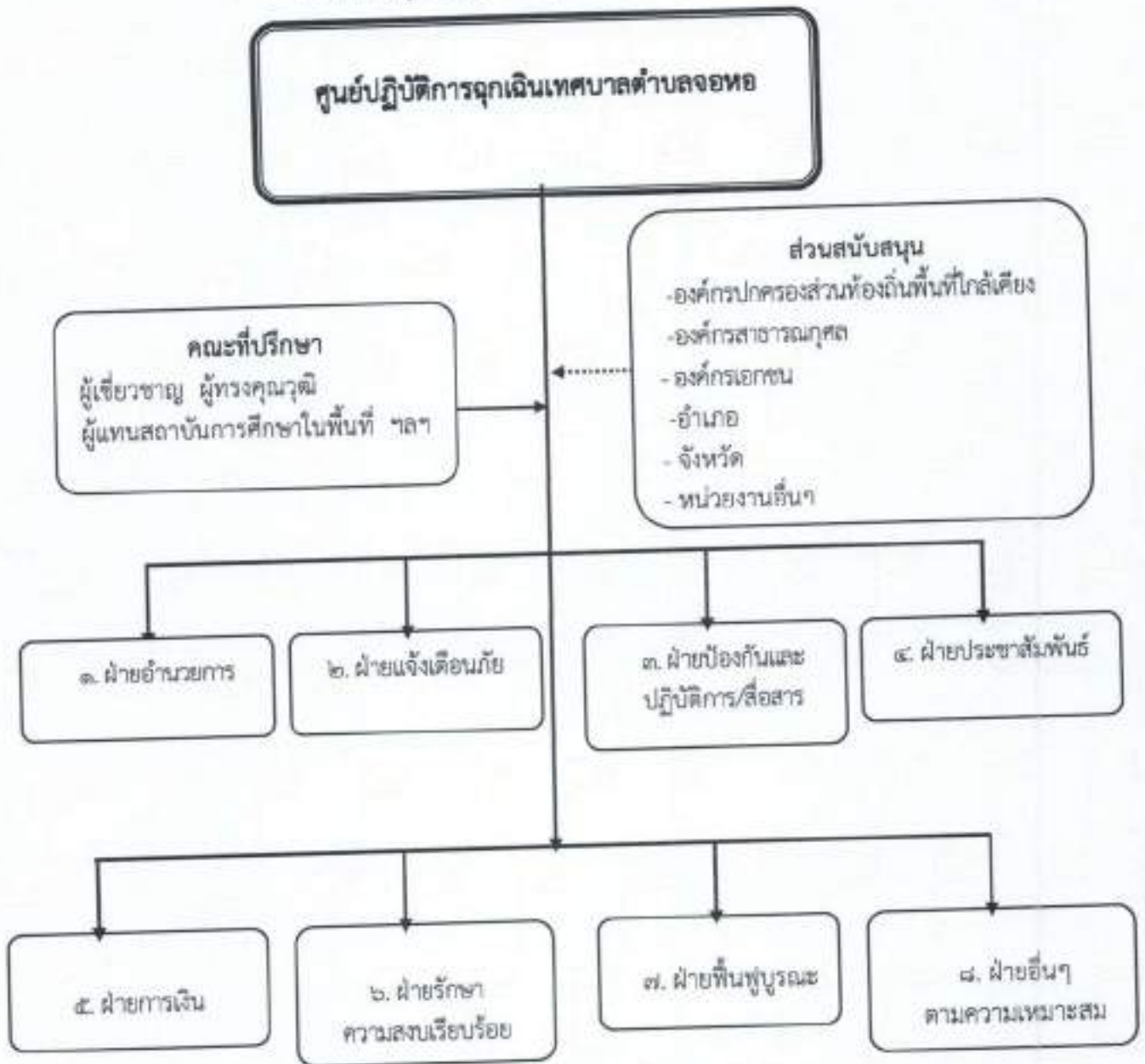

หมายเหตุ : จำนวนและชื่อของฝ่ายต่างๆ สามารถปรับเปลี่ยนได้ตามความเหมาะสม เพื่อกำหนดหน้าที่ความรับผิดชอบของเจ้าหน้าที่ให้ครอบคลุมภารกิจตามแผนปฏิบัติการฯ

### ๔.๒ การจัดการภาวะฉุกเฉินมีศูนย์ปฏิบัติการฉุกเฉิน เทศบาลตำบลจ้อหอมีแนวทางในการปฏิบัติ ดังนี้

#### ๔.๒.๑ การประกาศเขตพื้นที่ประสบสาธารณภัย

การออกประกาศเขตพื้นที่ประสบสาธารณภัยมีวัตถุประสงค์เพื่อให้ส่วนราชการ หน่วยงาน องค์กรปกครองส่วนท้องถิ่น ภาคเอกชน สามารถให้ความช่วยเหลือผู้ประสบสาธารณภัยได้ตามระเบียบกฎหมายที่เกี่ยวข้อง โดยมีรูปแบบแนวทางปฏิบัติตามหนังสือกองบัญชาการป้องกันและบรรเทาสาธารณภัยแห่งชาติ ส่วนที่ ๓๓๖ ที่ มท ๐๖๐๒/ว ๕๓ ลงวันที่ ๒๘ พฤศจิกายน ๒๕๕๙ ดังนั้น เมื่อมีการประกาศเขตพื้นที่ประสบสาธารณภัยขนาด

เล็ก (เขตพื้นที่ อปท.และอำเภอ) และพื้นที่ประสบสาธารณภัยขนาดกลาง (เขตพื้นที่จังหวัด) โดยผู้อำนวยการจังหวัดประกาศเขตพื้นที่ประสบสาธารณภัยให้องค์กรปกครองส่วนท้องถิ่นปฏิบัติ ดังนี้

(๑) ให้ผู้บริหารท้องถิ่นขององค์กรปกครองส่วนท้องถิ่นแห่งพื้นที่นั้นในฐานะผู้อำนวยการท้องถิ่นตามพระราชบัญญัติป้องกันและบรรเทาสาธารณภัย พ.ศ. ๒๕๕๐ รับผิดชอบและปฏิบัติหน้าที่ในการป้องกันและบรรเทาสาธารณภัยในเขตท้องถิ่นของตน และมีหน้าที่ช่วยเหลือผู้อำนวยการจังหวัด และผู้อำนวยการอำเภอตามที่ได้รับมอบหมาย

(๒) ให้ผู้อำนวยการท้องถิ่น มีอำนาจสั่งการ ควบคุม และกำกับดูแลการปฏิบัติหน้าที่ของเจ้าพนักงานและอาสาสมัครให้เป็นไปตามพระราชบัญญัติป้องกันและบรรเทาสาธารณภัย พ.ศ. ๒๕๕๐

(๓) เมื่อเกิดสาธารณภัยในพื้นที่ขององค์กรปกครองส่วนท้องถิ่นใด ให้ผู้อำนวยการท้องถิ่นแห่งพื้นที่นั้นเข้าดำเนินการป้องกันและบรรเทาสาธารณภัยในพื้นที่โดยเร็วเป็นลำดับแรก และแจ้งให้ผู้อำนวยการอำเภอและผู้อำนวยการจังหวัดทราบ ในกรณีที่ผู้อำนวยการท้องถิ่นมีความจำเป็นต้องได้รับความช่วยเหลือจากเจ้าหน้าที่ของรัฐหรือหน่วยงานของรัฐที่อยู่ นอกเขตขององค์กรปกครองส่วนท้องถิ่นแห่งพื้นที่ของตน ให้แจ้งผู้อำนวยการอำเภอหรือผู้อำนวยการจังหวัด เพื่อสั่งการโดยเร็ว

(๔) ในกรณีที่พื้นที่ที่เกิดหรือจะเกิดสาธารณภัยอยู่ในความรับผิดชอบของผู้อำนวยการท้องถิ่นหลายคน ผู้อำนวยการท้องถิ่นคนหนึ่งคนใด จะใช้อำนาจหรือปฏิบัติหน้าที่เข้าดำเนินการป้องกันและบรรเทาสาธารณภัยโดยเร็วไปพลางก่อนแล้วให้แจ้งผู้อำนวยการท้องถิ่นอื่นทราบโดยเร็ว

(๕) เมื่อเกิดสาธารณภัยขึ้นในเขตพื้นที่ขององค์กรปกครองส่วนท้องถิ่นแห่งพื้นที่ใด ให้เป็นหน้าที่ของผู้อำนวยการท้องถิ่นซึ่งมีพื้นที่ติดต่อกับหรือใกล้เคียงกับองค์กรปกครองส่วนท้องถิ่นแห่งพื้นที่นั้น ที่จะสนับสนุนการป้องกันและบรรเทาสาธารณภัยที่เกิดขึ้น

(๖) ให้องค์กรปกครองส่วนท้องถิ่นในพื้นที่ให้ความช่วยเหลือผู้ประสบภัยโดยเร็ว และให้นำแผนปฏิบัติการในการป้องกันและบรรเทาสาธารณภัยขององค์กรปกครองส่วนท้องถิ่น และแผนเผชิญเหตุที่มีอยู่มาเป็นแนวทางในการปฏิบัติงาน

(๗) ให้องค์กรปกครองส่วนท้องถิ่นในพื้นที่พิจารณาระเบียบงบประมาณและกฎหมายที่เกี่ยวข้องในการช่วยเหลือผู้ประสบภัย มุ่งประโยชน์ความปลอดภัยในชีวิตและทรัพย์สินของประชาชนเป็นลำดับแรกๆ

(๘) หากเหตุการณ์สาธารณภัยนั้นเกินขีดความสามารถและศักยภาพของท้องถิ่นนั้นๆ จะรับมือกับสาธารณภัยนั้นๆ ได้ และผู้อำนวยการท้องถิ่นได้รับการสนับสนุน ให้แจ้งผู้อำนวยการอำเภอเพื่อสั่งการให้องค์กรปกครองส่วนท้องถิ่นในเขตพื้นที่อำเภอให้การสนับสนุนการป้องกันและบรรเทาสาธารณภัยในพื้นที่ประสบสาธารณภัย เพื่อป้องกัน บรรเทา และลดผลกระทบจากสาธารณภัยให้ยุติโดยเร็ว

#### ๔.๒.๒ การประกาศเขตการให้ความช่วยเหลือผู้ประสบภัยพิบัติกรณีฉุกเฉิน

เมื่อมีการประกาศเขตพื้นที่ประสบสาธารณภัยแล้ว หากสาธารณภัยที่เกิดขึ้นนั้นเป็นภัยพิบัติตามระเบียบกระทรวงการคลังว่าด้วยเงินอุดหนุนราชการเพื่อช่วยเหลือผู้ประสบภัยพิบัติกรณีฉุกเฉิน พ.ศ. ๒๕๕๖ และที่แก้ไขเพิ่มเติม และมีความจำเป็นต้องใช้จ่ายเงินอุดหนุนราชการเพื่อช่วยเหลือผู้ประสบภัยพิบัติกรณีฉุกเฉินเพื่อบรรเทาความเดือดร้อนเฉพาะหน้าของผู้ประสบภัย แต่มีได้มุ่งหมายที่จะชดเชยความเสียหายแก่ผู้ใด ให้เป็นอำนาจของผู้ว่าราชการจังหวัดร่วมกับคณะกรรมการให้ความช่วยเหลือผู้ประสบภัยพิบัติจังหวัด (ก.ช.ภ.จ.) ดำเนินการประกาศเขตให้ความช่วยเหลือผู้ประสบภัยพิบัติกรณีฉุกเฉินตามหลักเกณฑ์และวิธีการที่กระทรวงการคลังกำหนดต่อไปโดยมี "คณะกรรมการให้ความช่วยเหลือผู้ประสบภัยพิบัติอำเภอ" (ก.จ.ภ.อ.) มีนายอำเภอหรือปลัดอำเภอผู้เป็นหัวหน้ากิ่งอำเภอเป็นประธานมีผู้แทนองค์กรปกครองส่วนท้องถิ่นในเขตอำเภอหรือกิ่งอำเภอนั้นหนึ่งคนสำรวจความเสียหายจากภัยพิบัติที่เกิดขึ้นในอำเภอหรือกิ่งอำเภอที่รับผิดชอบและให้ความช่วยเหลือเสนอต่อ "คณะกรรมการให้ความช่วยเหลือผู้ประสบภัยพิบัติจังหวัด" (ก.ช.ภ.จ.) เพื่อประกาศเขตการให้ความช่วยเหลือฯ ต่อไปทั้งนี้ องค์กรปกครองส่วนท้องถิ่นเป็นผู้สำรวจความเสียหายจากภัยพิบัติกรณีฉุกเฉินที่เกิดขึ้นในแต่ละพื้นที่ที่รับผิดชอบตามอำนาจหน้าที่

กำหนด โดยมี ก.ช.ภ.อ. เป็นผู้ตรวจสอบและกลั่นกรองการให้ความช่วยเหลือผู้ประสบภัยพิบัติจากการสำรวจความเสียหายดังกล่าวข้างต้น

#### ๔.๓ การจัดการในภาวะฉุกเฉิน

๔.๓.๑ แนวทางปฏิบัติในการจัดการเมื่อเกิดสาธารณภัยในองค์กรปกครองส่วนท้องถิ่น ให้ดำเนินการ ดังนี้

(๑) เมื่อเกิดหรือคาดว่าจะเกิดสาธารณภัยขึ้นในเขตองค์กรปกครองส่วนท้องถิ่นแห่งหนึ่งใด ให้เป็นหน้าที่ของผู้อำนวยการท้องถิ่นขององค์กรปกครองส่วนท้องถิ่นแห่งพื้นที่นั้นเข้าดำเนินการป้องกันและบรรเทาสาธารณภัยโดยเร็วและให้แจ้งผู้อำนวยการอำเภอที่รับผิดชอบในเขตพื้นที่และผู้อำนวยการจังหวัดทราบทันที

(๒) กรณีที่พื้นที่ที่เกิดหรือคาดว่าจะเกิดสาธารณภัยอยู่ในความรับผิดชอบของผู้อำนวยการท้องถิ่นหลายคน ผู้อำนวยการท้องถิ่นคนหนึ่งคนใดจะใช้อำนาจหรือปฏิบัติหน้าที่ไปพลางก่อนก็ได้แล้วให้แจ้งผู้อำนวยการท้องถิ่นอื่นทราบโดยเร็ว

(๓) เมื่อเกิดสาธารณภัยขึ้น เจ้าพนักงานที่ประสบเหตุมีหน้าที่ต้องเข้าดำเนินการเบื้องต้น เพื่อระงับภัยนั้น แล้วรีบรายงานให้ผู้อำนวยการท้องถิ่นเพื่อสั่งการต่อไป และในกรณีจำเป็นอันไม่อาจหลีกเลี่ยงได้ ให้เจ้าพนักงานมีอำนาจดำเนินการใดเพื่อประโยชน์ในการคุ้มครองชีวิตหรือป้องกันอันตรายที่จะเกิดแก่บุคคลได้

(๔) กรณีเจ้าพนักงานจำเป็นต้องเข้าไปในอาคาร หรือสถานที่ที่อยู่ใกล้เคียงกับบริเวณที่เกิดสาธารณภัยเพื่อทำการป้องกันและบรรเทาสาธารณภัยให้กระทำได้ต่อเมื่อได้รับอนุญาตจากเจ้าของหรือผู้ครอบครองอาคารหรือสถานที่แล้ว เว้นแต่ไม่มีเจ้าของหรือผู้ครอบครองอยู่ในเวลานั้น หรือเมื่อมีผู้อำนวยการอยู่ด้วยและหากทรัพย์สินนั้นเป็นสิ่งที่ทำให้เกิดสาธารณภัยได้ง่าย ให้เจ้าพนักงานมีอำนาจสั่งให้เจ้าของหรือผู้ครอบครองขนย้ายทรัพย์สินออกจากอาคารหรือสถานที่ดังกล่าวได้หากเจ้าของหรือผู้ครอบครองไม่ปฏิบัติตามคำสั่ง ให้เจ้าพนักงานมีอำนาจขนย้ายทรัพย์สินนั้นได้ตามความจำเป็นแก่การป้องกันและบรรเทาสาธารณภัย โดยเจ้าพนักงานไม่ต้องรับผิดชอบต่อความเสียหายอัน เกิดจากการกระทำดังกล่าว

(๕) ให้ผู้อำนวยการในเขตพื้นที่ที่รับผิดชอบสำรวจความเสียหายที่เกิดขึ้นและทำบัญชีรายชื่อผู้ประสบภัยและทรัพย์สินที่เสียหายไว้เป็นหลักฐาน พร้อมทั้งออกหนังสือรับรองให้ผู้ประสบภัยไว้เป็นหลักฐานในการรับการสงเคราะห์และฟื้นฟู

#### ๔.๓.๒ หลักการปฏิบัติ

(๑) การรายงานตัวและทรัพยากรในการป้องกันและบรรเทาสาธารณภัย ให้เจ้าหน้าที่เจ้าพนักงาน และอาสาสมัครต่างๆ ที่มาร่วมปฏิบัติงานเข้ารายงานตัวที่ศูนย์ปฏิบัติการฉุกเฉินเทศบาลตำบลจอบหอ ในพื้นที่ที่เกิดภัยก่อนรับมอบภารกิจและพื้นที่รับผิดชอบ ไปปฏิบัติ

(๒) การเข้าควบคุมสถานการณ์ค้ำึงถึงหลักการ ดังนี้

(๒.๑) การปฏิบัติการระยะ ๒๔ ชั่วโมงแรก เน้นการค้นหาผู้รอดชีวิต การรักษาพยาบาลผู้บาดเจ็บ น้ำดื่ม อาหารปรุงสำเร็จ เสื้อผ้า ฯลฯ

(๒.๒) การปฏิบัติการระยะ ๒๔-๔๘ ชั่วโมง (๑-๒ วัน) เน้นการค้นหาผู้รอดชีวิต และทรัพย์สินเสียหาย จัดตั้งศูนย์พักพิงชั่วคราว การรักษาพยาบาล การจัดการศพ อาหาร น้ำดื่ม ยารักษาโรค เครื่องครัว

(๒.๓) การปฏิบัติการระยะ ๔๘-๗๒ ชั่วโมง (๒-๓ วัน) เน้นการค้นหาผู้รอดชีวิต การสืบหาญาติ การรักษาพยาบาล การจัดการศพ การสงเคราะห์เบื้องต้น เงินชดเชย การค้นหาทรัพย์สินและข้อมูลการให้ความช่วยเหลือ ฯลฯ

(๒.๔) การปฏิบัติการค้นหาหลังระยะ ๗๒ ชั่วโมงขึ้นไป (หลัง ๓ วันขึ้นไป) ให้พิจารณาสนับสนุนการปฏิบัติการค้นหาในระยะ ๑-๓ วันแรก โดยเน้นการช่วยเหลือชีวิตคนก่อน ตามด้วยทรัพย์สิน พร้อมทั้ง

สนับสนุนการปฏิบัติงานให้ครอบคลุมและทั่วถึง ตลอดจนการปรับเปลี่ยนกำลังพลเพื่อให้สามารถปฏิบัติงานได้อย่างต่อเนื่อง ฯลฯ

#### ๔.๓.๓ การควบคุมสถานการณ์และการเผชิญเหตุ

ศูนย์ปฏิบัติการฉุกเฉินเทศบาลตำบลจ้อหอยได้วางแผนการเผชิญเหตุสาธารณภัยที่เกิดขึ้นอย่างเป็นระบบ โดยกำหนดโครงสร้างองค์กร ข้อมูลการสนับสนุนการตัดสินใจ การควบคุม การสั่งการ และการใช้แนวทางปฏิบัติที่เหมาะสมเพื่อให้การจัดการในภาวะฉุกเฉินเป็นไปอย่างมีประสิทธิภาพ ดังนี้

##### (๑) การรับแจ้งเหตุและการรายงาน

ให้ผู้รับผิดชอบจัดทำรายงานข้อเท็จจริงที่เกิดขึ้น ทั้งด้านสถานการณ์สาธารณภัย ด้านการปฏิบัติการระงับบรรเทาสาธารณภัย ด้านการให้ความช่วยเหลือ และด้านอื่นๆ ที่จำเป็นโดยคำนึงถึงความถูกต้อง ชัดเจน รวดเร็ว โดยให้ชุมชน/หมู่บ้านสำรวจความเสียหายและความต้องการเบื้องต้นตามแบบรายงานเหตุด่วนสาธารณภัย แล้วรายงานต่อศูนย์ปฏิบัติการฉุกเฉินเทศบาลตำบลจ้อหอย

##### (๒) การประเมินสถานการณ์ในภาวะฉุกเฉินมีขั้นตอนดังต่อไปนี้

(๒.๑) นำข้อมูลที่ได้ทั้งหมดมาวิเคราะห์สถานการณ์สาธารณภัยที่เกิดขึ้น

(๒.๒) กำหนดแนวทางปฏิบัติ เลี่ยงทางที่ตีที่สุดและมีความเสี่ยงน้อยที่สุด

(๒.๓) มีการคาดการณ์เพิ่มเติมในเรื่องปัจจัยความเสี่ยงที่เพิ่มขึ้น การขอรับการสนับสนุนเพิ่มเติม

(๒.๔) การจัดการข้อมูล ให้หัวหน้าทีมเป็นผู้นำในการสอบถามสำรวจข้อมูลสถานที่ สิ่งที่เป็นอันตรายต่อนักกู้ภัย พร้อมทั้งบันทึกวัน เวลา ชื่อที่อยู่ผู้ให้ข้อมูล และรายงานข้อมูลให้ศูนย์ปฏิบัติการฉุกเฉินเทศบาลตำบลจ้อหอย ทราบมีการบรรยายสรุปให้ลูกทีมทราบกำหนดพื้นที่อันตราย พื้นที่ปฏิบัติการ พื้นที่ปลอดภัย รวมทั้งดีระบบต่างๆ ได้แก่ แก๊ส ไฟฟ้า ประปา เป็นต้น ซึ่งเป็นอันตรายต่อนักกู้ภัย

(๒.๕) การสั่งการ ผู้สั่งการต้องเป็นคนเดียวที่สามารถชี้แจงการปฏิบัติได้ การสั่งการต้องชัดเจน ไม่คลุมเครือ มีความมั่นใจและเด็ดขาด หัวหน้าหน่วยหรือผู้ควบคุมชุดปฏิบัติการต้องรายงานตัว ต่อผู้อยู่ในเหตุการณ์ และต่อผู้บัญชาการเหตุการณ์ ณ จุดเกิดเหตุทั้งก่อนการปฏิบัติและภายหลังเสร็จสิ้นภารกิจ

(๒.๖) การรวบรวมข้อมูล ได้แก่ ปัญหาอุปสรรคข้อขัดข้อง สาเหตุของการเกิดเหตุการณ์ ผลการปฏิบัติ รวมทั้งแนวทางการแก้ไขและนำข้อเสนอแนะมาวิเคราะห์

##### (๓) การค้นหาและช่วยชีวิต

- กำหนดเขตและกันเขตพื้นที่ประสบภัย ห้ามไม่ให้ผู้ที่ไม่มีหน้าที่และความรับผิดชอบเข้าพื้นที่ประสบภัย

- สนธิกำลังเข้าปฏิบัติการค้นหาช่วยเหลือผู้ประสบภัยโดยเร็ว โดยสั่งให้หน่วยกู้ชีพกู้ภัยเข้าปฏิบัติการในพื้นที่ประสบภัย พร้อมอุปกรณ์ เครื่องมือเครื่องจักรที่จำเป็นในการกู้ชีพกู้ภัย

- กรณีมีสถานการณ์รุนแรง ควรจัดหาอุปกรณ์ที่ใช้เทคโนโลยีขั้นสูงมาใช้ในการกู้ภัย

#### การปฏิบัติขณะเกิดภัยของเทศบาลตำบลจ้อหอย

| ลำดับที่ | การปฏิบัติ   | ส่วนงานที่รับผิดชอบ | หน่วยรับผิดชอบ/ผู้รับผิดชอบในพื้นที่ (ระบุเบอร์โทรศัพท์) |
|----------|--|---------------------|--|
| ๑        | จัดตั้งศูนย์ปฏิบัติการฉุกเฉินท้องถิ่น  | ส่วนอำนวยการ        | หน่วยรับผิดชอบงานป้องกันฯ<br>โทร ๐๕๔-๓๗๑๑๑๑๘             |
| ๒        | รับแจ้งเหตุและรายงานสถานการณ์ จัดเตรียมเจ้าหน้าที่เพื่อรับแจ้งเหตุและรายงานสถานการณ์ให้กองอำนวยการป้องกันและบรรเทาสาธารณภัยเทศบาลตำบลจ้อหอย และกองอำนวยการ | ส่วนอำนวยการ        | หน่วยรับผิดชอบงานป้องกันฯ<br>โทร ๐๕๔-๓๗๑๑๑๑๘             |

| ลำดับ<br>ที่ | การปฏิบัติ   | ส่วนงานที่รับผิดชอบ | หน่วยรับผิดชอบ/<br>ผู้รับผิดชอบในพื้นที่<br>(ระบุเบอร์โทรศัพท์) |
|--------------|--|---------------------|---|
|              | ป้องกันและบรรเทาสาธารณภัยอำเภอทราบเพื่อจะได้<br>เสนอผู้ว่าราชการจังหวัด/ผู้อำนวยการจังหวัด พิจารณา<br>ประกาศเขตพื้นที่ประสบสาธารณภัย และประกาศเขต<br>พื้นที่การให้ความช่วยเหลือฯ ต่อไปจนกว่าสถานการณ์<br>สิ้นสุด   |                     |   |
| ๓            | ออกสำรวจพื้นที่และประเมินสถานการณ์<br>จุดจุดเคลื่อนที่เร็วเข้าสำรวจพื้นที่และประเมิน<br>สถานการณ์ เพื่อวางแผนรับมือกับสถานการณ์ภัย   | ส่วนอำนาจการ        | หน่วยรับผิดชอบ<br>งานป้องกันฯ<br>โทร ๐๔๔-๓๗๖๑๐๑๐๘               |
| ๔            | ประเมินสถานการณ์ในภาวะฉุกเฉิน<br>วิเคราะห์และประเมินสถานการณ์การเกิดสาธารณภัย<br>เพื่อการตัดสินใจแก้ปัญหา โดยพิจารณาเรื่องความรุนแรง<br>ระยะเวลาการเกิดภัย พื้นที่และประชาชนผู้ที่จะได้รับ<br>ผลกระทบ ความเปราะบาง และความสามารถของพื้นที่<br>ในการรับมือ แนวโน้มการเกิดภัยซ้ำขึ้นอีก ภัยที่ตามมา<br>รวมถึงภัยที่มีความซับซ้อน เพื่อกำหนดแนวทางการตอบ<br>โต้และการแจ้งเตือนภัย   | ส่วนอำนาจการ        | หน่วยรับผิดชอบ<br>งานป้องกันฯ<br>โทร ๐๔๔-๓๗๖๑๐๑๐๘               |
| ๕            | บริหารจัดการข้อมูลข่าวสารในภาวะฉุกเฉินอย่างถูกต้อง<br>ชัดเจน และเป็นระบบ   | ส่วนอำนาจการ        | หน่วยรับผิดชอบ<br>งานป้องกันฯ<br>โทร ๐๔๔-๓๗๖๑๐๑๐๘               |
| ๖            | แจ้งเตือนประชาชน<br>(๑) ตรวจสอบข้อมูลยืนยันความถูกต้องของการเกิดสา<br>ธารณภัยจากหน่วยงานที่เกี่ยวข้องทุกแห่ง ก่อนแจ้ง<br>เตือนผ่านช่องทางการสื่อสารทุกชนิด<br>(๒) ดำเนินการแจ้งเตือนภัยไปยังชุมชนพื้นที่ประสบภัย<br>และพื้นที่ข้างเคียง โดยสื่อ ข่ายการสื่อสาร เครื่องมือ<br>อุปกรณ์เตือนภัยที่มีอยู่ของชุมชน เช่น วิทยุชุมชน หอ<br>กระจายข่าว หอเตือนภัย โทรโข่ง เป็นต้น<br>(๓) ข้อมูลการแจ้งเตือนภัยต้องชัดเจน ทันเวลา ถูกต้อง<br>และเข้าใจง่าย บ่งบอกถึงอันตรายที่กำลังจะเกิดขึ้นกับชีวิต<br>และทรัพย์สิน วิธีการปฏิบัติของประชาชน รวมทั้งวิธีการ<br>แจ้งเหตุ โดยต้องแจ้งเตือนจนกว่าสถานการณ์ภัย จะ<br>สิ้นสุด<br>(๔) ในกรณีเกิดไฟฟ้าดับ การสื่อสาร เครื่องมือ สัญญาณ<br>เตือนภัย ไม่สามารถใช้ได้ ให้ใช้สัญลักษณ์การเตือนภัย<br>เช่น ธง นกหวีด หรือการเตือนภัยอื่นที่ได้มีการซักซ้อม<br>ความเข้าใจกับประชาชนไว้แล้ว เป็นต้น | ส่วนอำนาจการ        | หน่วยรับผิดชอบ<br>งานป้องกันฯ<br>โทร ๐๔๔-๓๗๖๑๐๑๐๘               |
| ๗            | อพยพผู้ประสบภัย<br>กรณีเมื่อเกิดหรือใกล้จะเกิดสาธารณภัยในพื้นที่ และมีผู้<br>อยู่อาศัยในพื้นที่นั้นจะเกิดอันตราย โดยอพยพเฉพาะ<br>เท่าที่จำเป็นแก่การป้องกันและบรรเทาสาธารณภัย<br>พร้อมทั้งรายงานผู้อำนวยการท้องถิ่น ผู้อำนวยการอำเภอ<br>ตามลำดับ รายละเอียดปรากฏตาม ข้อ ๔.๗  | ส่วนปฏิบัติการ      | หน่วยรับผิดชอบ<br>งานป้องกันฯ<br>โทร ๐๔๔-๓๗๖๑๐๑๐๘               |

| ลำดับ<br>ที่ | การปฏิบัติ  | ส่วนงานที่รับผิดชอบ | หน่วยรับผิดชอบ/<br>ผู้รับผิดชอบในพื้นที่<br>(ระบุเบอร์โทรศัพท์) |
|--------------|---|---------------------|---|
| ๘            | กำหนดพื้นที่เตรียมปฏิบัติการ (Staging Area) เป็นพื้นที่เตรียมปฏิบัติการจัดตั้งขึ้นเพื่อใช้เป็นสถานที่จัดเก็บและฝึกรอชั่วคราวของทรัพยากร (วัสดุอุปกรณ์ เครื่องมือ เครื่องจักรกล ยานพาหนะ) ที่ได้มาและพร้อมใช้เพื่อรอการส่งใช้ทรัพยากร  | ส่วนปฏิบัติการ      | หน่วยรับผิดชอบ<br>งานป้องกันฯ<br>โทร ๐๕๔๔-๓๓๓๐๔๐๑๘              |
| ๙            | ระดมทรัพยากรเข้าสนับสนุนการจัดการสาธารณภัย (๑) ระดมทรัพยากร ทั้งกำลังคน วัสดุอุปกรณ์ เครื่องมือ เครื่องจักร มายังจุดรวบรวมทรัพยากรเพื่อรอรับการมอบหมายภารกิจให้พร้อมใช้ตลอด ๒๔ ชั่วโมง เพื่อรอการส่งใช้เข้าสนับสนุนการปฏิบัติการในพื้นที่ประสบภัย (๒) ระดมทรัพยากรเข้าพื้นที่เตรียมปฏิบัติการ (Staging Area) พร้อมทั้งจัดเตรียม เครื่องจักรกล ยานพาหนะ วัสดุ อุปกรณ์ เครื่องมือเครื่องใช้ และพลังงาน เพื่อจัดการสาธารณภัย   | ส่วนสนับสนุน        | หน่วยรับผิดชอบ<br>งานป้องกันฯ<br>โทร ๐๕๔๔-๓๓๓๐๔๐๑๘              |
| ๑๐           | กำหนดและแบ่งโซนพื้นที่ในการสนับสนุนการเผชิญเหตุ ออกเป็น.....โซน ประกอบด้วย<br>โซนที่ ๑ ประกอบด้วย หมู่.....(ระบุชื่อเลขหมู่)..... มี<br>ผู้ใหญ่บ้านหมู่..... รับผิดชอบพื้นที่<br>โซนที่ ๒ ประกอบด้วย หมู่.....(ระบุชื่อเลขหมู่)..... มี<br>ผู้ใหญ่บ้านหมู่..... รับผิดชอบพื้นที่<br>โซนที่ ๓ ประกอบด้วย หมู่.....(ระบุชื่อเลขหมู่)..... มี<br>ผู้ใหญ่บ้านหมู่..... รับผิดชอบพื้นที่<br>โซนที่ ๔ ประกอบด้วย หมู่.....(ระบุชื่อเลขหมู่)..... มี<br>ผู้ใหญ่บ้านหมู่..... รับผิดชอบพื้นที่<br>หมายเหตุ : สามารถปรับโซนพื้นที่ได้ตามสถานการณ์<br>และขนาดของพื้นที่ | ส่วนอำนวยความสะดวก  | หน่วยรับผิดชอบ<br>งานป้องกันฯ<br>โทร ๐๕๔๔-๓๓๓๐๔๐๑๘              |
| ๑๑           | จัดชุดปฏิบัติการเคลื่อนที่เร็วเข้าปฏิบัติการจัดการ<br>สาธารณภัย<br>สั่งให้หน่วยกู้ชีพกู้ภัยเข้าปฏิบัติการในพื้นที่ประสบภัย<br>เพื่อควบคุมสถานการณ์ไม่ให้ลุกลามขยายตัวให้เจ้าหน้าที่<br>เจ้าพนักงาน และอาสาสมัครต่างๆ ที่มาร่วมปฏิบัติงาน<br>เข้ารายงานตัวที่ศูนย์ปฏิบัติการฉุกเฉินเทศบาลตำบลจอ<br>หอ ก่อนรับมอบภารกิจและพื้นที่รับผิดชอบไปปฏิบัติ<br>รวมถึงเครื่องมือ อุปกรณ์ในการเข้าสนับสนุนจัดการสา<br>ธารณภัย   | ส่วนปฏิบัติการ      | หน่วยรับผิดชอบ<br>งานป้องกันฯ<br>โทร ๐๕๔๔-๓๓๓๐๔๐๑๘              |
| ๑๒           | การเผชิญเหตุ<br>(๑) การปฏิบัติการระยะ ๒๔ ชั่วโมงแรก ให้ความสำคัญ<br>ในการค้นหาผู้รอดชีวิตเป็นลำดับแรก ต่อด้วยการ<br>รักษาพยาบาลผู้บาดเจ็บ มีแนวทางปฏิบัติ ดังนี้<br>(๑.๑) กำหนดเขตและกั้นเขตพื้นที่ประสบภัย ห้ามมิให้ผู้<br>ที่ไม่มีหน้าที่และความรับผิดชอบที่เกี่ยวข้องเข้าพื้นที่<br>ประสบภัยโดยเด็ดขาด   | ส่วนปฏิบัติการ      | หน่วยรับผิดชอบ<br>งานป้องกันฯ<br>โทร ๐๕๔๔-๓๓๓๐๔๐๑๘              |

| ลำดับ<br>ที่ | การปฏิบัติ   | ส่วนงานที่รับผิดชอบ | หน่วยรับผิดชอบ/<br>ผู้รับผิดชอบในพื้นที่<br>(ระบุเบอร์โทรศัพท์) |
|--------------|--|---------------------|---|
|              | <p>(๑.๒) สนธิกำลังเข้าปฏิบัติการค้นหาช่วยเหลือผู้ประสบภัยโดยเร็ว ดังนี้</p> <p>(๑.๒.๑) สั่งการให้หน่วยกู้ชีพกู้ภัยที่มีศักยภาพเข้าปฏิบัติงาน ในพื้นที่ประสบภัย</p> <p>(๑.๒.๒) สั่งการให้เจ้าหน้าที่ที่รับผิดชอบเครื่องมือเครื่องจักรที่จำเป็นในการกู้ชีพกู้ภัย เข้าปฏิบัติงานในพื้นที่ประสบภัย</p> <p>(๑.๒.๓) อพยพประชาชนและสัตว์เสี่ยงตามความจำเป็นของสถานการณ์ภัย</p> <p>(๑.๒.๔) กรณีพื้นที่ใดเป็นพื้นที่วิกฤต ไม่สามารถเข้าพื้นที่โดยทางรถยนต์หรือทางเรือได้ ให้ประสานขอรับการสนับสนุนเฮลิคอปเตอร์จากหน่วยงานทหารหรือตำรวจในพื้นที่ หรือพื้นที่ใกล้เคียงเพื่อช่วยเหลือผู้ประสบภัยอย่างเร่งด่วน</p> <p>(๑.๒.๕) จัดตั้งศูนย์พักพิงชั่วคราวแก่ผู้ประสบภัยที่บ้านเรือนเสียหายอย่างเร่งด่วนเป็นลำดับแรก และจัดระเบียบศูนย์พักพิงชั่วคราว พร้อมทั้งลงทะเบียนผู้อพยพ</p> <p>(๑.๒.๖) ระดมกำลังแพทย์และพยาบาลจากโรงพยาบาลส่งเสริมสุขภาพประจำตำบลใกล้เคียง เข้าช่วยปฏิบัติงานในพื้นที่ประสบภัย</p> <p>(๑.๒.๗) กรณีโครงสร้างพื้นฐานได้รับความเสียหายให้เร่งซ่อมแซมเส้นทางคมนาคม ระบบสื่อสาร ไฟฟ้า และประปา แล้วแต่กรณี ให้สามารถใช้งานได้หรือจัดทำระบบสำรองเพื่อให้ชุดปฏิบัติการสามารถปฏิบัติงานในพื้นที่ได้</p> <p>(๑.๒.๘) จัดเตรียมเครื่องอุปโภคบริโภคพื้นฐาน ตลอดจนจัดหาอาหารที่ปรุงสำเร็จ น้ำดื่ม เครื่องยุงชีพที่จำเป็นให้แก่ประชาชนและเจ้าหน้าที่ที่ปฏิบัติงานในพื้นที่ประสบภัยให้เพียงพอและทั่วถึง</p> <p><u>(๒) การปฏิบัติการระยะ ๒๔ - ๔๘ ชั่วโมง (๑ - ๒ วัน)</u><br/>ให้ความสำคัญในการค้นหาผู้รอดชีวิตและทรัพย์สิน การสืบหาญาติ การจัดตั้งศูนย์พักพิงชั่วคราว การรักษาพยาบาล การจัดการศพ อาหาร น้ำดื่ม ยารักษาโรค เครื่องครัว ข้อมูลสถานการณ์ มีแนวทางปฏิบัติ ดังนี้</p> <p>(๒.๑) สำรวจความต้องการของผู้ประสบภัยในเบื้องต้นเพื่อกำหนดมาตรการช่วยเหลืออย่างต่อเนื่องในช่วงระหว่างเกิดภัยและจัดทำบัญชี การช่วยเหลือผู้ประสบภัย</p> <p>(๒.๒) จัดเจ้าหน้าที่ปฏิบัติงานด้านการรักษาพยาบาลและเวชภัณฑ์ ที่จำเป็นมายังพื้นที่ประสบภัยและเตรียมสถานพยาบาลสำรองให้เพียงพอ</p> <p>(๒.๓) จัดส่งปัจจัยสี่ที่จำเป็นต่อการดำรงชีวิต เช่น อาหาร</p> |                     |   |



| ลำดับ<br>ที่ | การปฏิบัติ   | ส่วนงานที่รับผิดชอบ | หน่วยรับผิดชอบ/<br>ผู้รับผิดชอบในพื้นที่<br>(ระบุเบอร์โทรศัพท์) |
|--------------|--|---------------------|---|
|              | <p>น้ำดื่ม เครื่องนุ่งห่ม และยารักษาโรค เป็นต้น มาถึงศูนย์พักพิงชั่วคราว</p> <p>(๒.๔) ตรวจสอบเส้นทางคมนาคมที่ได้รับความเสียหายจากสาธารณภัย พร้อมทั้งติดป้ายเตือน หรือวางแผนปิดกั้นช่องทางจราจรให้ประชาชนผู้ใช้เส้นทางทราบ จัดเจ้าหน้าที่ตำรวจหรืออาสาสมัครอำนวยความสะดวกการจราจรในจุดอันตราย</p> <p>(๒.๕) รักษาความสงบเรียบร้อยและจัดการจราจรในพื้นที่ประสบภัยและศูนย์พักพิงชั่วคราว</p> <p>(๒.๖) ตั้งศูนย์ข้อมูลผู้ประสบภัย เพื่อรวบรวมและเป็นแหล่งข้อมูลในการติดต่อประสานงานให้ประชาชนสามารถสอบถามข้อมูลผู้บาดเจ็บและเสียชีวิตได้</p> <p><u>(๓) การปฏิบัติการณ์ระยะ ๔๘ - ๗๒ ชั่วโมง (๒ - ๓ วัน)</u></p> <p>ให้ความสำคัญกับการค้นหาผู้รอดชีวิตอย่างต่อเนื่องจากปฏิบัติการระยะ ๒๔ - ๔๘ ชั่วโมงแรก การสืบหาญาติ การรักษาพยาบาล การจัดการศพ การสงเคราะห์เบื้องต้น อาหาร น้ำดื่ม ยารักษาโรค เงินชดเชย การค้นหาทรัพย์สิน และข้อมูลการให้ความช่วยเหลือ มีแนวทางปฏิบัติ ดังนี้</p> <p>(๓.๑) กรณีมีผู้เสียชีวิตจำนวนมากให้จัดเตรียมสถานที่และอุปกรณ์ เก็บรักษาศพในระยะแรก (วัดและตู้แช่ศพ) พร้อมทั้งให้หน่วยงานที่เกี่ยวข้องตรวจชันสูตรเบื้องต้น บันทึกข้อมูลศพ การเก็บรักษาหลักฐาน และเตรียมข้อมูลทั้งหมดเพื่อการตรวจพิสูจน์เอกลักษณ์บุคคล</p> <p>(๓.๒) การจัดหน่วยบริการประกันสังคมเคลื่อนที่และให้บริการทางการแพทย์</p> <p>(๓.๓) การประเมินสถานการณ์ภัยอย่างใกล้ชิด ตลอดจนประสาน การช่วยเหลือ รับเรื่องราวร้องทุกข์ ประสานรับข้อมูลความเสียหายเบื้องต้น ความต้องการเบื้องต้น</p> <p><u>(๔) การปฏิบัติการณ์ระยะ ๗๒ ชั่วโมง (๓ วัน) ขึ้นไป</u> ให้พิจารณาสนับสนุนการปฏิบัติการค้นหาระยะ ๒๔ ชั่วโมงแรก (๑ วัน) เป็นลำดับแรกก่อน การปฏิบัติการค้นหา ระยะ ๒๔ - ๔๘ ชั่วโมง (๑ - ๒ วัน) และการปฏิบัติการค้นหา ระยะ ๔๘ - ๗๒ ชั่วโมง (๒ - ๓ วัน) ตามลำดับ โดยเน้นการช่วยเหลือชีวิตคนก่อน ตามด้วยทรัพย์สิน พร้อมทั้งสนับสนุนการปฏิบัติงานให้ครอบคลุมและทั่วถึง ตลอดจนการสืบเปลี่ยนกำลังพลเพื่อให้สามารถปฏิบัติงานได้อย่างมีประสิทธิภาพและต่อเนื่อง</p> |                     |   |
| ๑๓           | <p>ปกป้องสถานที่สำคัญ เช่น โรงพยาบาล โรงเรียน วัด เขตพระราชฐาน แหล่งโบราณสถาน (ถ้ามี) เป็นต้น และปกป้องระบบสาธารณูปโภคเช่น ระบบไฟฟ้า ระบบประปา เป็นต้น</p>   | ส่วนปฏิบัติการ      | <p>หน่วยรับผิดชอบ<br/>งานป้องกันฯ<br/>โทร ๐๔๔-๓๓๓๓๓๓๓๓</p>      |

| ลำดับ<br>ที่ | การปฏิบัติ   | ส่วนงานที่รับผิดชอบ              | หน่วยรับผิดชอบ/<br>ผู้รับผิดชอบในพื้นที่<br>(ระบุเบอร์โทรศัพท์) |
|--------------|--|----------------------------------|---|
| ๑๔           | การจัดตั้งและบริหารจัดการศูนย์พักพิงชั่วคราว<br>(กรณีที่มีการอพยพ)   | ส่วนสนับสนุน                     | หน่วยรับผิดชอบ<br>งานป้องกันฯ<br>โทร ๐๔๔-๓๗๑๑๑๑๘                |
| ๑๕           | ส่งเคราะห์ช่วยเหลือผู้ประสบภัย<br>ส่งเคราะห์ช่วยเหลือผู้ประสบภัยและจัดส่งปัจจัยที่จำเป็น<br>ต่อการดำรงชีวิต เช่น อาหาร น้ำดื่ม และเครื่องนุ่งห่ม<br>เป็นต้น ไปยังพื้นที่ประสบภัย   | ส่วนสนับสนุน                     | หน่วยรับผิดชอบ<br>งานป้องกันฯ<br>โทร ๐๔๔-๓๗๑๑๑๑๘                |
| ๑๖           | การประเมินความเสียหายและความต้องการความช่วยเหลือ<br>ในช่วงขณะเกิดภัยของศึกรปกครองส่วนท้องถิ่นแห่งพื้นที่<br>สำรวจและจัดทำข้อมูลความต้องการของผู้ประสบภัยใน<br>เบื้องต้น และรายงานให้อำเภอเพื่อประกอบการร้องขอ<br>การสนับสนุน และนำไปกำหนดเป็นมาตรการและแนวทาง<br>ในการช่วยเหลือเช่น ความช่วยเหลือ ด้านอาหาร น้ำดื่ม<br>การรักษาพยาบาล สุขอนามัยและการกำจัดสิ่งปฏิกูล<br>เป็นต้น  | ส่วนอำนวยความสะดวก               | หน่วยรับผิดชอบ<br>งานป้องกันฯ<br>โทร ๐๔๔-๓๗๑๑๑๑๘                |
| ๑๗           | จัดตั้งศูนย์ข้อมูลประชาสัมพันธ์ร่วม (Joint Information<br>Center : JIC)<br>ทำหน้าที่ประสานข้อมูลข่าวสารสาธารณะที่เกี่ยวข้องกับ<br>การดำเนินกิจกรรมการจัดการเหตุฉุกเฉิน และเป็นศูนย์ที่<br>อยู่ใกล้ชิดกับเหตุการณ์ สามารถเข้าถึงข้อมูลที่มีการ<br>เปลี่ยนแปลงได้ตลอดเวลา จึงเป็นศูนย์กลางของการติดต่อ<br>สำหรับสื่อข่าวสารทุกประเภทที่ได้รับการกลั่นกรองและ<br>รับรองข้อมูล เพื่อกระจายข้อมูลข่าวสารให้เกิดความ<br>ถูกต้อง รวดเร็ว เป็นปัจจุบัน และต่อเนื่อง โดยให้<br>เจ้าหน้าที่ข้อมูลข่าวสารสาธารณะเข้ามาอยู่รวมกันใน<br>ศูนย์ประสานข้อมูลร่วม | ศูนย์ข้อมูล<br>ประชาสัมพันธ์ร่วม | หน่วยรับผิดชอบ<br>งานป้องกันฯ<br>โทร ๐๔๔-๓๗๑๑๑๑๘                |
| ๑๘           | - กรณีมีผู้เสียชีวิตจำนวนมากจัดให้มีการพิสูจน์เอกลักษณ์<br>บุคคลให้เป็นไปตามอำนาจหน้าที่การปฏิบัติของสำนักงาน<br>ตำรวจแห่งชาติ และหรือ ตามบันทึกข้อตกลงระหว่าง<br>หน่วยงานที่เกี่ยวข้อง<br>- กำหนดให้มีสถานที่รองรับศพ เก็บรักษาศพ (วัดและตู้แช่<br>ศพ) และการเคลื่อนย้ายศพ หรือนำศพไปตรวจพิสูจน์<br>เอกลักษณ์บุคคลตามระเบียบกฎหมายที่เกี่ยวข้องอย่างเป็น<br>ระบบ  | ส่วนปฏิบัติการ                   | หน่วยรับผิดชอบ<br>งานป้องกันฯ<br>โทร ๐๔๔-๓๗๑๑๑๑๘                |
| ๑๙           | เมื่อสาธารณภัยที่เกิดขึ้นในพื้นที่ยุติแล้ว ให้ผู้อำนวยการ<br>ท้องถิ่นรายงานสถานการณ์สาธารณภัยให้ผู้อำนวยการ<br>อำเภอทราบ และเมื่อมีการประกาศหรือยืนยัน<br>สถานการณ์สาธารณภัยในพื้นที่ยุติแล้ว ให้ดำเนินการ<br>อพยพประชาชนกลับที่ตั้งอย่างปลอดภัย   | ส่วนอำนวยความสะดวก               | หน่วยรับผิดชอบ<br>งานป้องกันฯ<br>โทร ๐๔๔-๓๗๑๑๑๑๘                |
| ๒๐           | อพยพกลับกรณีสถานการณ์สาธารณภัยยุติเมื่อได้รับแจ้ง<br>ข่าวการยกเลิกสถานการณ์สาธารณภัยอย่างชัดเจน ให้<br>ผู้นำชุมชนหรือกลุ่มผู้นำอพยพรับแจ้งผู้อพยพเพื่อเตรียม   | ส่วนปฏิบัติการ                   | หน่วยรับผิดชอบ<br>งานป้องกันฯ<br>โทร ๐๔๔-๓๗๑๑๑๑๘                |

| ลำดับ<br>ที่ | การปฏิบัติ   | ส่วนงานที่รับผิดชอบ | หน่วยรับผิดชอบ/<br>ผู้รับผิดชอบในพื้นที่<br>(ระบุเบอร์โทรศัพท์) |
|--------------|--|---------------------|---|
|              | ความพร้อมในการอพยพกลับไปอยู่ที่อยู่อาศัยต่อไป โดยจัดระเบียบและลำดับก่อนหลังการอพยพกลับ พร้อมทั้งประสานงานกับเจ้าหน้าที่ที่ดำเนินการควบคุมดูแลการอพยพกลับ   |                     |   |
| ๒๑           | หากสถานการณ์สาธารณสุขมีความรุนแรงและหรืออาจเกิดสาธารณสุขภัยซ้ำซ้อน เกินขีดความสามารถของอปท. ให้ร้องขอขอรับการสนับสนุนจากองค์กรปกครองส่วนท้องถิ่นข้างเคียงหรืออำเภอให้ประสานขอรับการสนับสนุนจากกองอำนาจการป้องกันและบรรเทาสาธารณภัยองค์การบริหารส่วนตำบลจ้อหอและกองอำนาจการป้องกันและบรรเทาสาธารณภัยอำเภอเพื่อดำเนินการในส่วนที่เกี่ยวข้องต่อไป | ส่วนอำนาจการ        | หน่วยรับผิดชอบ<br>งานป้องกัน<br>โทร ๐๔๔-๓๗๑๑๑๑๑                 |

**หมายเหตุ :** การกำหนดส่วนงานที่รับผิดชอบศูนย์ปฏิบัติการฉุกเฉินของ อปท. สามารถปรับเปลี่ยนได้ตามความเหมาะสมของสถานการณ์ภัย และสอดคล้องกับบทบาทหน้าที่ภายในโครงสร้างศูนย์ปฏิบัติการฉุกเฉินเทศบาลตำบลจ้อหอโดยยึดหลักมาตรฐาน เอกภาพในการจัดการ และความยืดหยุ่นของโครงสร้างองค์กรการจัดการในภาวะฉุกเฉิน

#### ๔.๔ การสื่อสารในภาวะฉุกเฉิน

เตรียมความพร้อมด้านระบบและเครื่องมือสื่อสาร (กอปภ. เทศบาลตำบลจ้อหอ) มอบหมายให้งานป้องกันและบรรเทาสาธารณภัยเป็นผู้กำกับดูแลและใช้งานความถี่วิทยุ ๑๖๒.๕๕๐ เพื่อใช้เป็นการสื่อสารกลางสำหรับติดต่อประสานงานระหว่างหน่วยงานของส่วนราชการ รัฐวิสาหกิจ และภาคเอกชน สำหรับการประสานงาน ด้านการป้องกันและบรรเทาสาธารณภัย ตลอดจนกิจการอื่นๆ ในภาวะปกติ และในภาวะไม่ปกติ โดยกำหนดให้งานป้องกันและบรรเทาสาธารณภัยเป็นผู้ควบคุมดูแลการใช้งานภายในเทศบาลตำบลจ้อหอ

##### ๔.๔.๑ การปฏิบัติงานด้านการสื่อสารกรณีเกิดเหตุฉุกเฉิน

(๑) จัดตั้งศูนย์สื่อสารและจัดให้มีระบบสื่อสารหลัก ระบบสื่อสารรอง และระบบสื่อสารอื่นๆ ที่จำเป็นให้ใช้งานได้ตลอด ๒๔ ชั่วโมง ให้สามารถเชื่อมโยงระบบสื่อสารดังกล่าวกับหน่วยงานอื่นได้ตามปกติโดยเร็วอย่างทั่วถึงทุกพื้นที่

(๒) ใช้โครงข่ายสื่อสารทางโทรศัพท์ โทรสาร และวิทยุสื่อสารเป็นหน่วยงานหลัก

หน่วยงานหลักที่วางระบบสื่อสารในภาวะฉุกเฉิน ได้แก่เทศบาลตำบลจ้อหอ หมายเลขโทรศัพท์ ๐๔๔-๓๗๑๑๑๑๑ โทรสาร ๐๔๔-๓๗๑๑๑๑๑

##### ๔.๔.๒ หน่วยงานสนับสนุน ได้แก่

| ลำดับ<br>ที่ | ชื่อหน่วยงาน           | วิทยุสื่อสาร |         | หมายเลขโทรศัพท์           |        |
|--------------|------------------------|--------------|---------|---------------------------|--------|
|              |                        | นามเรียกขาน  | ความถี่ | โทรศัพท์                  | โทรสาร |
| ๑            | ผู้ว่าราชการจังหวัด    |              |         | ๐๔๔-๒๔๒๐๕๗<br>๐๘๙-๒๐๓๐๕๒๗ |        |
| ๒            | รองผู้ว่าราชการจังหวัด |              |         | ๐๔๔-๒๔๒๖๑๓<br>๐๘๙-๒๐๓๓๘๒๗ |        |

|     |  |  |  |             |  |
|-----|--|--|--|-------------|--|
| ๓   | รองผู้ว่าราชการจังหวัด                                       |  |  | ๐๔๔-๒๔๔๒๓๒  |  |
| ๔   | ผู้บังคับการหน่วยทหารในพื้นที่                               |  |  | ๐๘๙-๒๐๓๑๘๖๐ |  |
| ๕   | ผู้บังคับการตำรวจภูธรจังหวัด                                 |  |  | ๐๔๔-๒๕๕๕๕๓๐ |  |
| ๖   | ปลัดจังหวัด  |  |  | ๐๔๔-๒๔๓๙๐๐  |  |
|     |  |  |  | ๐๔๔-๒๔๒๓๐๒  |  |
| ๗   | หัวหน้าสำนักงานจังหวัด                                       |  |  | ๐๘๙-๒๘๐๘๙๕๒ |  |
|     |  |  |  | ๐๔๔-๒๘๗๒๖๓๗ |  |
| ๘   | นายกองค์การบริหารส่วนจังหวัด                                 |  |  | ๐๘๙-๒๐๓๔๒๘๕ |  |
| ๙   | รองนายกองค์การบริหารส่วนจังหวัด                              |  |  | ๐๔๔-๒๔๔๘๔๒  |  |
| ๑๐. | ปลัดองค์การบริหารส่วนจังหวัด                                 |  |  | ๐๔๔-๒๔๔๘๔๒  |  |
| ๑๑. | นายแพทย์สาธารณสุขจังหวัด                                     |  |  | ๐๔๔-๒๔๘๒๓๑  |  |
| ๑๒. | โยธาธิการและผังเมืองจังหวัด                                  |  |  | ๐๔๔-๒๔๓๓๑๓  |  |
| ๑๓. | ที่ดินจังหวัด  |  |  | ๐๔๔-๒๔๔๓๕๓  |  |
| ๑๔. | ท้องถิ่นจังหวัด  |  |  | ๐๔๔-๒๔๕๕๒๐  |  |
|     |  |  |  | ๐๘๙-๕๖๙๓๓๐๓ |  |
| ๑๕. | พัฒนาการจังหวัด  |  |  | ๐๔๔-๒๔๒๙๙๓  |  |
| ๑๖. | หัวหน้าสำนักงานป้องกันและบรรเทา<br>สาธารณภัยจังหวัด          |  |  | ๐๔๔-๒๔๖๘๐๙  |  |
| ๑๗. | ประชาสัมพันธ์จังหวัด   |  |  | ๐๔๔-๒๕๓๘๑๘  |  |
| ๑๘. | ผู้อำนวยการสำนักงาน<br>ทรัพยากรธรรมชาติและสิ่งแวดล้อมจังหวัด |  |  | ๐๔๔-๒๕๓๗๗   |  |
| ๑๙. | ผู้อำนวยการโรงพยาบาลมหาราช                                   |  |  | ๐๔๔-๒๓๕๐๐๐  |  |
| ๒๐. | ผู้จัดการการไฟฟ้าส่วนภูมิภาค                                 |  |  | ๐๔๔-๒๕๕๒๙๑  |  |
| ๒๑. | ผู้จัดการการประปาส่วนภูมิภาค                                 |  |  | ๐๔๔-๓๗๑๔๔๔  |  |
| ๒๒. | ผู้อำนวยการโครงการชลประทาน                                   |  |  | ๐๔๔-๓๕๕๑๓๐  |  |
| ๒๓. | อธิบดีมหาวิทยาลัยจังหวัด                                     |  |  | ๐๔๔-๒๕๒๐๓๓  |  |

#### ๔.๕ การประชาสัมพันธ์ข้อมูลข่าวสารในภาวะฉุกเฉิน

เป็นระบบและกระบวนการกระจายข้อมูลข่าวสารที่เกิดหรือคาดว่าจะเกิดสาธารณภัยขึ้น ให้ส่วนราชการและประชาชนได้รับรู้และเข้าใจสถานการณ์ โดยผ่านช่องทางการสื่อสารที่กำหนดไว้ เช่น โทรทัศน์ วิทยุ กระจายข่าว ฯลฯ และวิธีอื่นๆ เพื่อให้ประชาชนรับทราบ เข้าใจในสถานการณ์ที่ถูกต้องและลดความตื่นตระหนก โดยมอบให้ฝ่ายประชาสัมพันธ์ของเทศบาลตำบลจ้อหอเป็นหน่วยงานหลัก ดำเนินการ ดังนี้

๔.๕.๑ จัดตั้งศูนย์ข้อมูลประชาสัมพันธ์ร่วม (Join Information Center : JIC) เพื่อทำหน้าที่ประสานข้อมูลข่าวสารสาธารณะ ที่เกี่ยวข้องกับการดำเนินกิจกรรมการจัดการเหตุฉุกเฉินและเป็นศูนย์ที่อยู่ใกล้ชิดกับเหตุการณ์ สามารถเข้าถึงข้อมูลที่มีการเปลี่ยนแปลงได้ตลอดเวลา จึงเป็นศูนย์กลางของการติดต่อสำหรับสื่อข่าวสารทุกประเภทที่ได้รับ การกลั่นกรอง และรับรองข้อมูล เพื่อกระจายข้อมูลข่าวสารให้เกิดความถูกต้อง รวดเร็ว เป็นปัจจุบัน และต่อเนื่อง โดยให้เจ้าหน้าที่ข้อมูลข่าวสารสาธารณะควรต้องเข้ามาอยู่รวมกันในศูนย์ประสานข้อมูลร่วม

๔.๕.๒ ตรวจสอบยืนยันความถูกต้องของข้อมูลการเกิดภัยจากกำนัน ผู้ใหญ่บ้าน ผู้นำชุมชน อาสาสมัครแจ้งเตือนภัย กองอำนาจการป้องกันและบรรเทาสาธารณภัยระดับเหนือขึ้นไป รวมทั้งหน่วยงานที่เกี่ยวข้องก่อนแจ้งเตือนภัยผ่านช่องทางการสื่อสารทุกชนิด

๔.๕.๓ ประชาสัมพันธ์ข้อมูลข่าวสารที่ชัดเจน ทันเวลา ถูกต้อง และเข้าใจง่าย เป็นข้อมูลที่บอกถึงอันตรายที่กำลังเกิดขึ้นกับชีวิตและทรัพย์สิน อันได้แก่ ลักษณะ ขนาด จุดที่เกิดภัย รัศมีความเสียหายตามพื้นที่การปกครอง ช่วงเวลา ระยะเวลา ภัยจะรุนแรงยิ่งขึ้นหรือไม่ และประชาชนต้องปฏิบัติอย่างไร หรือต้องมีการอพยพหรือไม่ รวมทั้งวิธีการแจ้งเหตุ หมายเลขโทรศัพท์ และการสื่อสารอื่นๆ ไปยังชุมชนพื้นที่ที่ประสบภัยและพื้นที่ข้างเคียง โดยสื่อ ข่ายการสื่อสาร เครื่องมืออุปกรณ์การเตือนภัยที่มีอยู่ของชุมชน เช่น วิทยุชุมชน หอกระจายข่าว หอเตือนภัย โทรโข่ง เป็นต้น

๔.๕.๔ จัดให้มีเจ้าหน้าที่รับผิดชอบในการให้ข้อมูลเท่าที่จำเป็นเกี่ยวกับการดำเนินการของศูนย์ปฏิบัติการฉุกเฉินเทศบาลตำบลจ้อหอปัญหาการเหตุการณ์แก่สื่อมวลชน และประชาชน รวมทั้งรับฟังข้อคิดเห็น ข้อมูล ข้อเรียกร้องของประชาชนที่ได้รับผลกระทบจากสถานการณ์ภัยหรือจากการปฏิบัติของเจ้าหน้าที่

๔.๕.๕ กรณีที่มีข่าวเชิงลบ ให้แจ้งข้อมูลข่าวสาร และชี้แจงข้อเท็จจริงให้สาธารณชนทราบ

#### ๔.๖ การอพยพ

เมื่อเกิดหรือคาดว่าจะเกิดสาธารณภัยขึ้นในพื้นที่ใด และการอาศัยอยู่ในเขตพื้นที่นั้นจะเป็นอันตราย ให้ผู้มีอำนาจตามมาตรา ๒๘ แห่งพระราชบัญญัติป้องกันและบรรเทาสาธารณภัย พ.ศ. ๒๕๕๐ (ผู้บัญชาการ ผู้อำนวยการ และเจ้าพนักงานซึ่งได้รับมอบหมาย) มีอำนาจสั่งอพยพผู้ซึ่งอยู่ในพื้นที่นั้นออกไปจากพื้นที่อย่างเป็นระเบียบ ทั้งนี้ ให้ดำเนินการอพยพไม่ต่ำกว่า ๑๒ ชั่วโมงก่อนเกิดสาธารณภัย และจัดให้มีกำลังเจ้าหน้าที่เข้ารักษาความสงบเรียบร้อย เพื่อป้องกันทรัพย์สินของประชาชนให้ผู้นำชุมชนและหน่วยงานปฏิบัติตามขั้นตอน ดังนี้

##### ๔.๖.๑ การตัดสินใจอพยพ

(๑) การตัดสินใจอพยพในเขตเทศบาลตำบลจ้อหอกำหนดให้นายกเทศมนตรีตำบลจ้อหอในฐานะผู้อำนวยการท้องถิ่น เป็นผู้ตัดสินใจและควบคุมการอพยพประชาชนออกจากพื้นที่ประสบภัย โดยมีปลัดเทศบาลเทศบาลตำบลจ้อหอ ในฐานะผู้ช่วยผู้อำนวยการท้องถิ่น เป็นผู้ช่วย

(๒) การตัดสินใจอพยพในเขตพื้นที่หมู่บ้าน กำหนดให้ผู้ใหญ่บ้านแต่ละหมู่บ้านควบคุม กำกับดูแล การอพยพประชาชนออกจากพื้นที่ประสบภัย ตามคำสั่งของผู้อำนวยการท้องถิ่น โดยมีงานป้องกันและบรรเทาสาธารณภัยเป็นผู้ช่วย ทุกขั้นตอนการปฏิบัติต้องประสานการปฏิบัติและรายงานสถานการณ์ไปยังนายกเทศมนตรีตำบลจ้อหอในฐานะผู้อำนวยการท้องถิ่นเบอร์โทรศัพท์ ๐๔๔-๓๗๓๔๙๖

๔.๖.๒ เมื่อได้รับข้อมูลข่าวสารแจ้งเตือน ประชาชนต้องปฏิบัติตามข้อสั่งการของผู้อำนวยการท้องถิ่น โดยเตรียมตัวไว้ให้พร้อมสำหรับการอพยพ จัดเตรียมกระเป๋าที่มีของมีค่า เงินสด เอกสารสำคัญ ของใช้จำเป็นส่วนตัว ยารักษาโรค อาหาร น้ำดื่ม เท่าที่จำเป็น รวมทั้งดูแลสุขภาพจิตใจในครอบครัวให้อยู่ในความสงบ ก่อนออกจากบ้านเรือนให้นำกระเป๋าที่จัดเตรียมไว้ติดตัวไป ปิดบ้านเรือนให้มีมิดชิดที่สุดเท่าที่จะทำได้ และเดินทางไปรวมกัน ณ จุดนัดหมายประจำชุมชนโดยเร็ว

๔.๖.๓ หน่วยอพยพ ต้องศึกษาเส้นทางที่จะเข้าสู่พื้นที่เป้าหมาย และตรวจสอบสภาพของยานพาหนะสำหรับการอพยพให้พร้อมปฏิบัติหน้าที่อยู่ตลอดเวลา รวมทั้งติดต่อประสานงานกับผู้นำชุมชนหรือผู้นำหมู่บ้านทุกระยะ ประชาสัมพันธ์ให้คำแนะนำในขั้นตอนการอพยพต่อผู้อพยพ พร้อมทั้งจัดระเบียบและจัดแบ่งประเภทของบุคคลตามลำดับความเร่งด่วน เช่น ผู้ป่วยทุพพลภาพ คนพิการ คนชรา เด็ก และสตรี ตามลำดับ ซึ่งเป็นกลุ่มเปราะบาง และดำเนินการปฏิบัติตามขั้นตอนการอพยพที่กำหนดไว้

๔.๖.๔ จัดเจ้าหน้าที่อาสาสมัครดูแลความปลอดภัยบ้านเรือนของผู้อพยพ และควรประสานเจ้าหน้าที่ตำรวจในท้องที่เพื่อจัดส่งกำลังสายตรวจ อปพร. หรืออาสาสมัคร ไปดูแลบ้านเรือนผู้อพยพเป็นระยะ แต่ถ้า

สถานการณ์ล่อแหลมมีความเสี่ยง ควรงดออกปฏิบัติหน้าที่โดยเด็ดขาด แต่ถ้าสามารถออกปฏิบัติภารกิจได้ภายหลังเสร็จสิ้นภารกิจแล้วควรนำข้อมูลกลับมารายงานให้ผู้แพทย์ทราบโดยทันที เพื่อป้องกันมิให้ผู้แพทย์เกิดความกังวลต่อความปลอดภัยในทรัพย์สินของตน

๔.๖.๕ ให้หน่วยงานแพทย์อำนวยความสะดวกด้านปัจจัยสี่ ปฐมพยาบาล ช่วยเหลือผู้บาดเจ็บ บริการอาหารและน้ำดื่ม การดูแลรักษาความสะอาดให้ถูกสุขลักษณะ จัดเป็นสัดส่วนบริเวณปรุงอาหาร จัดระบบสาธารณูปโภคพื้นฐาน จัดระบบการรับของบริจาคอย่างทั่วถึงและเป็นธรรม

๔.๖.๖ รายงานความเคลื่อนไหวของสถานการณ์สาธารณสุขอย่างใกล้ชิดและต่อเนื่องจากสื่อทุกช่องทางรวมทั้งหน่วยงานที่เกี่ยวข้อง และนำข้อมูลข่าวสารดังกล่าวแจ้งให้ผู้แพทย์ทราบทุกระยะ เพื่อให้ผู้แพทย์คลายความวิตกกังวล

#### ๔.๗ การบริหารจัดการศูนย์พักพิงชั่วคราว

การช่วยเหลือผู้ประสบภัยที่อาศัยในศูนย์พักพิงชั่วคราวในระยะต้น และระยะกลางให้ได้ผลดี จำเป็นต้องคำนึงถึงสิ่งสำคัญ ได้แก่

- (๑) การดูแลด้านความปลอดภัย
- (๒) การจัดการด้านสวัสดิการ อาหาร สุขาภิบาล และความเป็นอยู่ ให้มีความสะดวก
- (๓) การรักษาพยาบาล และการควบคุมป้องกันโรคให้เป็นไปอย่างทั่วถึง
- (๔) การมีกิจกรรมฟื้นฟูสุขภาพจิตร่วมกันเพื่อทำให้มีสุขภาพจิตที่ดี
- (๕) การรวมกลุ่มเป็นแหล่งเดียวกันเพื่อติดต่อขอรับการสนับสนุนจากภายนอก

ให้กองสวัสดิการและสังคมหรือกองสาธารณสุขและสิ่งแวดล้อม (กรณีเทศบาล) หรือส่วนสาธารณสุขและสิ่งแวดล้อม (กรณีองค์การบริหารส่วนตำบล) เป็นหน่วยรับผิดชอบหลักในการบริหารศูนย์พักพิงชั่วคราว และประสานงานที่เกี่ยวข้องในการสนับสนุนยานพาหนะ เครื่องมืออุปกรณ์ ระบบสื่อสาร ระบบสาธารณูปโภค รวมทั้งประสานงานกับกองอำนาจการป้องกันและบรรเทาสาธารณภัยอำเภอและจังหวัดเพื่อประสานการปฏิบัติในการจัดการศูนย์พักพิงชั่วคราวโดยให้คำนึงถึงแนวทางที่ในการช่วยเหลือกลุ่มเปราะบางเป็นสำคัญ

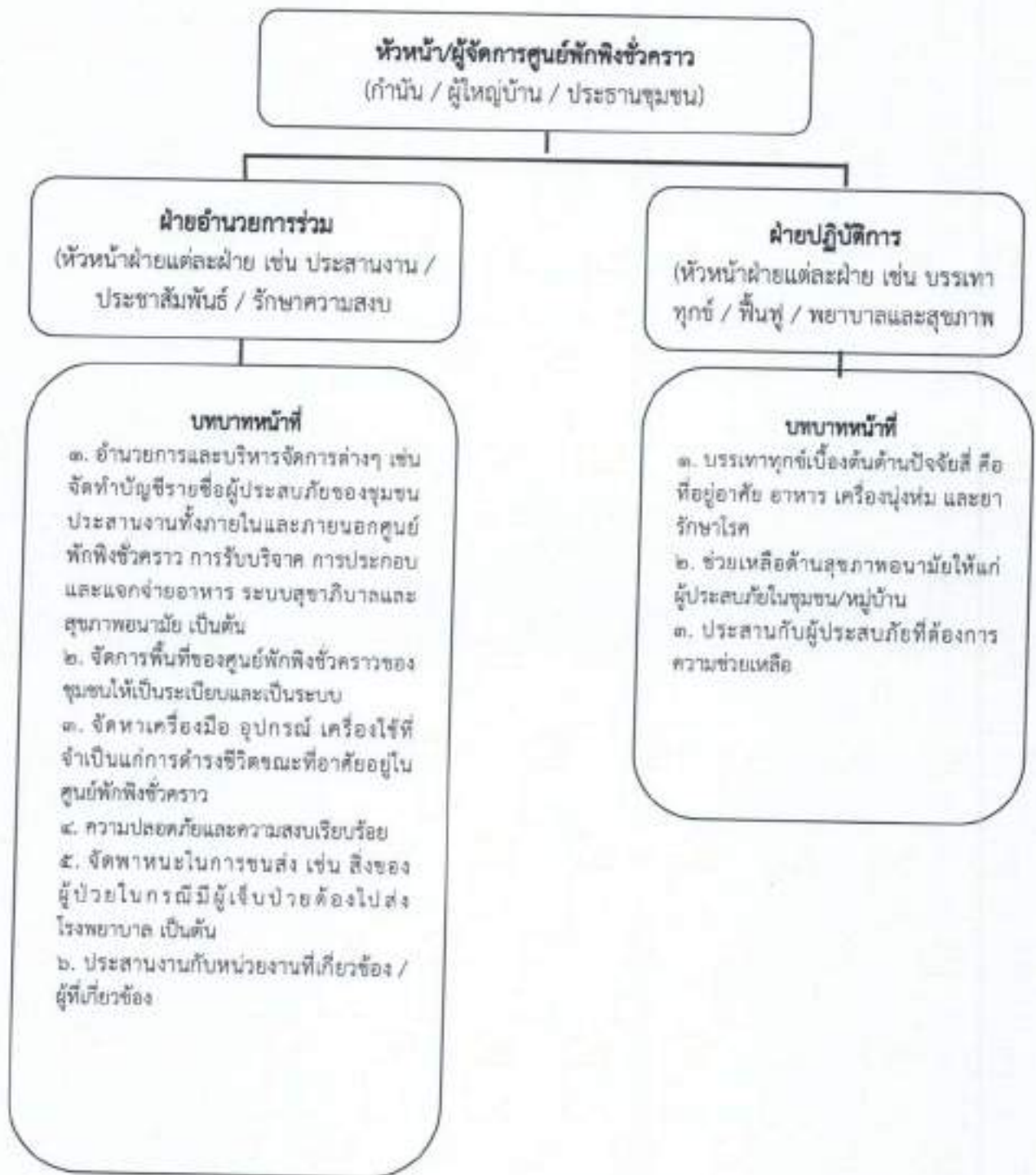

**โครงสร้างศูนย์พักพิงชั่วคราวเทศบาลตำบลจอหอ**

#### ๔.๘ แนวทางปฏิบัติในการประเมินความเสียหายและความต้องการความช่วยเหลือ (Damage and Need Assessment : DANA)

กองอำนวยการป้องกันและบรรเทาสาธารณภัยเทศบาลตำบลจ้อหอดจะประเมินความเสียหายและความต้องการความช่วยเหลือภายในพื้นที่ประสบภัยโดยวิเคราะห์ผลกระทบจากความเสียหายที่เกิดขึ้นจากสาธารณภัย มีหลักการปฏิบัติ ดังนี้

**๔.๘.๑ การประเมินแบบรวดเร็ว (rapid assessment)** จะกระทำทันทีภายหลังจากเกิดสาธารณภัยเกิดขึ้น โดยมากภายในสัปดาห์แรกของการเกิดภัย เป็นการประเมินแบบคร่าวๆ ในการให้ความช่วยเหลือเบื้องต้น เพื่อให้ทันต่อความต้องการในภาวะฉุกเฉินลำดับความสำคัญก่อน - หลัง และรวบรวมข้อมูลความต้องการ สิ่งที่ต้องปฏิบัติหลังจากเกิดภัย และทรัพยากรที่จำเป็นทุกๆ ด้านทั้งผู้ประสบภัย โครงสร้างพื้นฐาน สิ่งแวดล้อม

**๔.๘.๒ การประเมินแบบละเอียด (detailed assessment)** จะดำเนินการทันทีเมื่อภาวะฉุกเฉินสิ้นสุดลง หรืออย่างน้อยภายใน ๒ สัปดาห์ หลังจากเกิดสาธารณภัย ทั้งนี้ ขึ้นอยู่กับการเข้าถึงพื้นที่ประสบภัย เป็นการระบุมูลค่าความเสียหายทางกายภาพ โครงสร้างทางสังคม ประมาณการด้านการเงินและวัสดุอุปกรณ์ ที่จะต้องใช้ในการให้ความช่วยเหลือและความต่อเนื่อง ทั้งนี้ จำเป็นจะต้องใช้ผู้เชี่ยวชาญในแต่ละสาขาดำเนินการประเมินความเสียหายและความต้องการในแต่ละด้าน

เมื่อประเมินความเสียหายและทราบความต้องการความช่วยเหลือแล้วให้นำข้อมูลที่ได้มาทำการวิเคราะห์ความสามารถของผู้ประสบภัยในการตอบโต้สถานการณ์ฉุกเฉินด้วยตนเองและจัดทำรายงานสรุปเสนอผู้อำนวยการท้องถิ่นเพื่อบริหารจัดการทรัพยากรที่มีอยู่ให้เกิดความเสมอภาคและทั่วถึง รวมถึงการขอรับความช่วยเหลือเพิ่มเติมจากหน่วยงานภายนอก เช่น ความช่วยเหลือด้านอาหาร น้ำดื่ม การรักษาพยาบาล สุขอนามัยและการกำจัดสิ่งปฏิกูล ความช่วยเหลือด้านสุขภาวะ ที่พักพิง อุปกรณ์ยังชีพ เป็นต้น

#### ตารางที่ ๔-๑ : การประเมินความเสียหายและความต้องการความช่วยเหลือ

(Damage and Need Assessment : DANA)

| ระยะที่ ๐<br>เตรียมความพร้อม<br>ในการประเมิน                      | ระยะที่ ๑ ประเมินสถานการณ์และ<br>ผลกระทบเบื้องต้น: การประเมินแบบ<br>รวดเร็ว  | ระยะที่ ๒ ประเมินผลกระทบและการให้<br>ความช่วยเหลือบรรเทาทุกข์-การประเมิน<br>แบบละเอียด(detailed assessment)   |
|---|--|---|
| เตรียมความพร้อม   | ช่วยเหลือชีวิตและการบริการต่อกรพื้นที่ผู้จำเป็น  |   |
| ก่อนเกิดภัย   | ขณะเกิดภัย -๓๐ ชั่วโมง   | ภาวะฉุกเฉินสิ้นสุดลง หรือภายใน ๒ สัปดาห์  |
| ลักษณะการประเมิน  |  |   |
| การเตรียมพร้อมสำหรับการประสานการประเมิน:<br>การเตรียมข้อมูลทั่วไป | การประเมินเบื้องต้นเป็นการประเมินแบบคร่าวๆ ในการให้ความช่วยเหลือเบื้องต้น เพื่อให้ทันต่อความต้องการในภาวะฉุกเฉินลำดับความสำคัญก่อน<br>- คลัง และรวบรวมข้อมูลความต้องการ สิ่งที่ต้องปฏิบัติหลังจากเกิดภัย ด้านทั้งผู้ประสบภัย โครงสร้างพื้นฐาน และสิ่งแวดล้อม | ประเมินระยะเร่งด่วน: เป็นการระบุมูลค่าความเสียหายทางกายภาพ โครงสร้างทางสังคม ประมาณการด้านการเงินและวัสดุอุปกรณ์ ที่จะต้องใช้ในการให้ความช่วยเหลือและความต่อเนื่อง ทั้งนี้ จำเป็นจะต้องใช้ผู้เชี่ยวชาญในแต่ละสาขาดำเนินการประเมินความเสียหายและความต้องการในแต่ละด้าน |

ทั้งนี้ ตัวอย่างแนวทางปฏิบัติในการประเมินความเสียหายและความต้องการความช่วยเหลือ (Damage and Need Assessment : DANA) ตามภาคผนวก ฐ (ตัวอย่าง) แบบประเมินภัยพิบัติขั้นต้น ระยะที่ ๑ (Initial Disaster



Assessment Form) และตามภาคผนวก ข (ตัวอย่าง) แบบประเมินความเสียหายและความต้องการ ระยะที่ ๒ (Multi Cluster Initial and Rapid Assessment - MIRA)

#### ๔.๙ การรับ-จ่ายสิ่งของบริจาค

หากกองอำนาจการป้องกันและบรรเทาสาธารณภัยเทศบาลตำบลจ้อหอพิจารณาเห็นว่ามีความจำเป็นต้องจัดให้มีการรับบริจาคเงินหรือทรัพย์สิน เพื่อช่วยเหลือผู้ประสบสาธารณภัยให้ดำเนินการตามระเบียบที่เกี่ยวข้อง ดังต่อไปนี้

(๑) ระเบียบสำนักนายกรัฐมนตรีว่าด้วยการรับบริจาคและการให้ความช่วยเหลือผู้ประสบสาธารณภัย พ.ศ. ๒๕๔๒ และที่แก้ไขเพิ่มเติม

(๔) ระเบียบกรมพัฒนาสังคมและสวัสดิการว่าด้วยการรับบริจาคสิ่งของเหลือใช้ของศูนย์รับบริจาคเพื่อการสงเคราะห์ผู้เดือดร้อน พ.ศ. ๒๕๔๗

(๒) ระเบียบสำนักนายกรัฐมนตรีว่าด้วยการเรียโรของหน่วยงานของรัฐ พ.ศ. ๒๕๔๔

(๓) ระเบียบกระทรวงการคลังว่าด้วยการรับเงินหรือทรัพย์สินที่มีผู้บริจาคให้ทางราชการ พ.ศ. ๒๕๒๖

โดยมีแนวทางปฏิบัติในการรับ-จ่ายสิ่งของบริจาค ดังนี้

๔.๑๐.๑ จัดตั้งศูนย์รับบริจาคเพื่อช่วยเหลือผู้ประสบภัย และกำหนดสถานที่เก็บรักษาสิ่งของบริจาค

๔.๑๐.๒ เทศบาลตำบลจ้อหอหรือร่วมกับหน่วยงานที่เกี่ยวข้องในการกำหนดระเบียบการเก็บรักษาเงินบริจาคและสิ่งของบริจาค รวมถึงสถานที่เก็บรักษาสิ่งของบริจาค และวิธีแจกจ่ายเงินและสิ่งของบริจาค เพื่อให้เกิดความเป็นเอกภาพและเกิดประโยชน์แก่ผู้ประสบสาธารณภัยอย่างเสมอภาค

๔.๑๐.๓ จัดทำบัญชีการรับ-จ่าย สิ่งของบริจาคไว้เป็นหลักฐาน เพื่อควบคุมระบบข้อมูล ในการบริหารจัดการสิ่งของบริจาคอย่างทั่วถึงและเป็นธรรม

กรณีที่บุคคล หน่วยงาน หรือองค์กรใดจัดตั้งศูนย์รับบริจาคเพื่อช่วยเหลือผู้ประสบสาธารณภัย หากบุคคล หน่วยงาน หรือองค์กรนั้นไม่ได้รับมอบภารกิจใดๆ จากกองอำนาจการป้องกันและบรรเทาสาธารณภัยเทศบาลตำบลจ้อหอ ให้บุคคล หน่วยงาน หรือองค์กรนั้นเป็นผู้รับผิดชอบค่าใช้จ่ายในการขนย้ายและส่งมอบสิ่งของบริจาค

#### ๔.๑๐ การยกเลิกสถานการณ์สาธารณภัย

(๑) ให้ติดตามความเคลื่อนไหวของสถานการณ์สาธารณภัยอย่างใกล้ชิดและต่อเนื่อง พร้อมทั้งตรวจสอบข้อมูลจากทุกแหล่งจนแน่ใจ และมีการยืนยันความชัดเจนว่าสถานการณ์คลี่คลายกลับสู่ภาวะปกติแล้วให้ผู้อำนาจการท้องถิ่นรายงานข้อมูลให้ผู้อำนาจการอำเภอทราบ เพื่อประกาศยุติสถานการณ์สาธารณภัยในพื้นที่

(๒) เมื่อได้รับการยืนยันอย่างชัดเจนจากผู้อำนาจการท้องถิ่น ให้ประกาศยุติสถานการณ์ว่าสาธารณภัยได้สิ้นสุดลงแล้ว ให้แจ้งข้อมูลดังกล่าวให้ผู้อพยพทราบเพื่อเตรียมพร้อมในการอพยพกลับสู่พื้นที่อาศัยของตนเองต่อไป

(๓) เมื่อยกเลิกหรือปิดศูนย์ปฏิบัติการฉุกเฉินของเทศบาลตำบลจ้อหอให้ส่งมอบภารกิจที่ต้องดำเนินการต่อให้หน่วยงานที่รับผิดชอบตามภารกิจของหน่วยงานนั้นต่อไป เพื่อความต่อเนื่องในการปฏิบัติงาน

#### ๔.๑๑ การอพยพกลับ

เมื่อประชาชนได้รับแจ้งข่าวการยกเลิกสถานการณ์สาธารณภัยอย่างชัดเจน ให้ผู้นำชุมชนหรือผู้นำกลุ่มอพยพรีบแจ้งผู้อพยพเพื่อเตรียมความพร้อมสำหรับการอพยพกลับและรอรับการแจ้งจุดอพยพกลับ โดยการจัดระเบียบและลำดับก่อนหลังของการอพยพกลับอย่างเป็นระบบไปสู่พื้นที่อาศัยของตนเอง พร้อมทั้งประสานงานกับเจ้าหน้าที่ที่รับผิดชอบควบคุมดูแลการอพยพกลับ

#### ๔.๑๒ การอพยพส่วนราชการ และองค์การปกครองส่วนท้องถิ่น

ให้ศูนย์ปฏิบัติการฉุกเฉินเทศบาลตำบลจ้อหอแบ่งประเภทของส่วนราชการและองค์การปกครองส่วนท้องถิ่นที่จะอพยพมาอยู่ในพื้นที่ปลอดภัยตามลำดับและความจำเป็นเร่งด่วน พร้อมทั้งกำหนดพื้นที่รองรับการอพยพส่วนราชการ ครอบครัวส่วนราชการ และองค์การปกครองส่วนท้องถิ่นไว้ล่วงหน้า โดยการดำเนินการอพยพให้เป็นไปตามแผนอพยพส่วนราชการ เพื่อให้สามารถบริการประชาชนได้ตามปกติ

#### ๔.๑๓ การร้องขอรับการสนับสนุนจากองค์การปกครองส่วนท้องถิ่นข้างเคียง

(๑) ผู้อำนวยการในเขตพื้นที่ที่ติดต่อกับหรือใกล้เคียงมีหน้าที่สนับสนุนการป้องกันและบรรเทาสาธารณภัยแก่ผู้อำนวยการซึ่งรับผิดชอบในการป้องกันและบรรเทาสาธารณภัยที่เกิดขึ้นในพื้นที่ติดต่อกับหรือใกล้เคียงนั้น

(๒) กรณีผู้อำนวยการท้องถิ่นมีความจำเป็นต้องได้รับความช่วยเหลือจากเจ้าหน้าที่ของรัฐ หรือหน่วยงานของรัฐที่อยู่นอกเขตขององค์การปกครองส่วนท้องถิ่นแห่งพื้นที่ของตนให้แจ้งให้ผู้อำนวยการอำเภอ หรือผู้อำนวยการจังหวัดแล้วแต่กรณีเพื่อสั่งการโดยเร็วต่อไป

## บทที่ ๕ การปฏิบัติหลังเกิดภัย

การปฏิบัติหลังเกิดภัย (ฟื้นฟู) เป็นการดำเนินการภายหลังจากที่ภาวะฉุกเฉินจากสาธารณภัยบรรเทาลง หรือได้ผ่านพ้นไปแล้ว เพื่อปรับสภาพระบบสาธารณสุขภาค การดำรงชีวิต และสภาวะวิถีความเป็นอยู่ของชุมชนที่ประสบสาธารณภัยให้กลับสู่สภาวะปกติ หรือพัฒนาให้ดีกว่าและปลอดภัยกว่าเดิม (Build Back Better and Safer) เป็นไปตามวงจรการจัดการสาธารณสุขสู่การสร้างใหม่ให้ดีกว่าและปลอดภัยกว่าเดิม โดยการนำเอาปัจจัยต่างๆ ในการลดความเสี่ยงจากสาธารณภัยเข้ามาช่วยในการฟื้นฟู ซึ่งหมายรวมถึงการซ่อมสร้าง (Reconstruction) และการฟื้นฟูสภาพ (Rehabilitation) โดยมีหลักการสำคัญของการฟื้นฟู ได้แก่

การช่วยเหลือผู้ประสบภัยให้สามารถช่วยเหลือตนเองได้ เพื่อให้การดำรงชีวิตกลับเข้าสู่สภาวะปกติ โดยไม่จำเป็นต้องพึ่งพิงความช่วยเหลือจากภายนอกแต่เพียงอย่างเดียว

ผู้ประสบภัยต้องมีส่วนร่วมในกระบวนการตัดสินใจ จึงจะเกิดกระบวนการยอมรับและมีส่วนร่วมในขั้นตอนต่างๆ ที่จะดำเนินการ

พิจารณาความเสี่ยงต่อกภัยในการฟื้นฟูสภาพและการสร้างใหม่เสมอ เพื่อไม่ให้งบประมาณต้องสูญเสียบโดยเปล่าประโยชน์จากการเกิดสาธารณภัยครั้งต่อไป

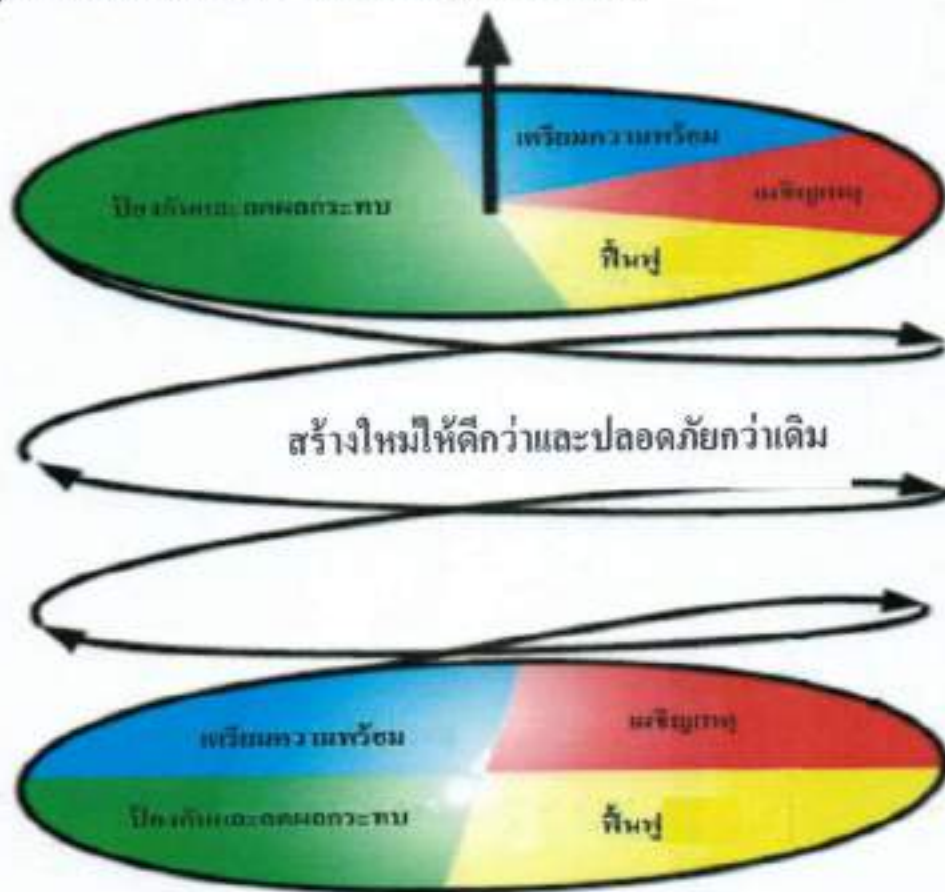

### วงจรการจัดการสาธารณสุขสู่การสร้างใหม่ให้ดีกว่าและปลอดภัยกว่าเดิม

กองอำนวยการป้องกันและบรรเทาสาธารณภัยเทศบาลตำบลจ้อหอดจะดำเนินการหลังเกิดภัย ดังนี้

๕.๑ สืบหาความต้องการของผู้ประสบภัยและความเสียหายเบื้องต้นภายในพื้นที่ประสบภัยจนถึงระดับครัวเรือน โดยวิเคราะห์ผลกระทบจากความเสียหายที่เกิดขึ้นจากสาธารณภัยเพื่อประเมินและวิเคราะห์

ความสามารถของผู้ประสบภัยในการตอบโต้สถานการณ์ฉุกเฉินด้วยตนเอง ความต้องการความช่วยเหลือเพิ่มเติมจากหน่วยงานภายนอก เช่น ความช่วยเหลือด้านอาหาร น้ำดื่ม การรักษาพยาบาล สุขอนามัยและการกำจัดสิ่ง

ปฏิกูล เป็นต้น รวมทั้งจัดทำฐานข้อมูลการสำรวจความเสียหายเพื่อเป็นข้อมูลในการฟื้นฟูและกำหนดกรอบแนวทางในการสร้างคืนใหม่ได้อย่างเหมาะสมและมีประสิทธิภาพ โดยมีหลักการปฏิบัติ ดังนี้

๕.๑.๑ ชุมชน/หมู่บ้าน สำรวจความเสียหายระบบสาธารณูปโภคและสิ่งสาธารณประโยชน์ต่างๆ จนถึงระดับครัวเรือน รวมทั้งจัดทำฐานข้อมูลการสำรวจความเสียหาย เพื่อเป็นข้อมูลในการฟื้นฟูและกำหนดกรอบแนวทางในการสร้างคืนใหม่ได้อย่างเหมาะสมและมีประสิทธิภาพ

๕.๑.๒ เทศบาลตำบลจอหอสำรวจประเมินความจำเป็นในการฟื้นฟูภายหลังการเกิดสาธารณภัย ดังนี้

(๑) ข้อมูลพื้นฐานด้านชุมชน เช่น ประชากร เศรษฐกิจ สังคม และวัฒนธรรม

(๒) ข้อมูลด้านความเสียหายจากสาธารณภัย การจัดการในภาวะฉุกเฉินการช่วยเหลือจาก

ภายนอก

(๓) ข้อมูลการวิเคราะห์ความสามารถในการเผชิญเหตุของชุมชน ความอ่อนแอ หรือความอ่อนแอต่อสาธารณภัยที่เกิดขึ้น

๕.๑.๓ สำรวจและประเมินความจำเป็นในการฟื้นฟูภายหลังเหตุการณ์สาธารณภัย ควรสำรวจข้อมูลดังต่อไปนี้

(๑) ข้อมูลการฟื้นฟูผู้ประสบภัย เช่น ด้านอาหาร การเงิน สิ่งของเครื่องใช้ ที่พักพิง สุขภาพ สุขากิจ และสิ่งแวดล้อมการประกอบอาชีพ และองค์ความรู้ (การช่วยเหลือยามฉุกเฉิน สุขากิจ ฯลฯ) โดยให้คำนึงถึงการฟื้นฟูกลุ่มเปราะบาง (กลุ่มเด็ก สตรีมีครรภ์ คนชรา ผู้ป่วย และผู้พิการ) ที่ได้รับผลกระทบจากสาธารณภัยเป็นพิเศษ

(๒) ข้อมูลการฟื้นฟูพื้นที่ประสบภัย เช่น ที่อยู่อาศัย สถานศึกษา โรงพยาบาล สิ่งก่อสร้างต่างๆ การชลประทาน การขนส่ง การสื่อสาร อุตสาหกรรม ระบบสุขากิจ เป็นต้น

๕.๑.๔ กองอำนวยการป้องกันและบรรเทาสาธารณภัยเทศบาลตำบลจอหอจัดตั้งคณะทำงานประสานกับชุมชน/หมู่บ้าน ให้ตรวจสอบรายละเอียดความเสียหาย การให้ความช่วยเหลือ และความต้องการเบื้องต้นของผู้ประสบภัยโดยเร็ว

๕.๑.๕ ดำเนินการฟื้นฟูโครงสร้างพื้นฐานที่เสียหายในเบื้องต้น โดยงบประมาณที่อยู่ในความรับผิดชอบ กรณีที่เกินขีดความสามารถให้ขอรับการสนับสนุนจากงบกลางขององค์กรปกครองส่วนท้องถิ่น

๕.๑.๖ รายงานสรุปการประเมินความเสียหายและแนวทางการฟื้นฟูไปยังกองอำนวยการป้องกันและบรรเทาสาธารณภัยอำเภอและจังหวัด เพื่อขอรับการสนับสนุนในการฟื้นฟู ซ่อมแซม และบูรณะโครงสร้างพื้นฐานที่ได้รับความเสียหาย (คณะกรรมการให้ความช่วยเหลือผู้ประสบภัยพิบัติอำเภอ(ก.ช.ภ.อ.) และคณะกรรมการให้ความช่วยเหลือผู้ประสบภัยพิบัติจังหวัด (ก.ช.ภ.จ.)

การประเมินความเสียหายและความต้องการความช่วยเหลือ จะต้องมีความเชื่อมโยงกับการตอบสนองความต้องการของผู้ที่ได้รับผลกระทบตามหลักมาตรฐาน โดยคำนึงถึงปัจจัยด้านต่างๆ เช่น อายุ เพศ เชื้อชาติ ศาสนา สตรีมีครรภ์ และผู้พิการ เพื่อประกอบการพิจารณา

๕.๒ กองอำนวยการป้องกันและบรรเทาสาธารณภัยเทศบาลตำบลจอหอมีแนวทางปฏิบัติ การฟื้นฟูดังนี้

๑. เทศบาลตำบลจอหอสำรวจประเมินความจำเป็นในการฟื้นฟูหลังการเกิดสาธารณภัย ดังนี้

(๑.๑) ข้อมูลพื้นฐานด้านชุมชน เช่น ประชากร เศรษฐกิจ สังคม และวัฒนธรรม

(๑.๒) ข้อมูลด้านความเสียหายจากสาธารณภัย การจัดการในภาวะฉุกเฉิน การช่วยเหลือจากภายนอก

(๑.๓) ข้อมูลการวิเคราะห์ความสามารถในการเผชิญเหตุชุมชน ความอ่อนแอ หรือความ ล้อแหลมต่อสาธารณภัยที่เกิดขึ้น

๒. สำรวจและประเมินความจำเป็นในการฟื้นฟูภายหลังเหตุการณ์สาธารณภัย ดังนี้

(๒.๑) ข้อมูลการฟื้นฟูผู้ประสบภัย ควรมีรายละเอียดในแต่ละด้าน เช่น ด้านอาหาร การเงิน สิ่งของ เครื่องใช้ ที่พักพิง สุขภาพ สุขาภิบาลและสิ่งแวดล้อมการประกอบอาชีพ และองค์ความรู้ การ ช่วยเหลือยามฉุกเฉิน สุขาภิบาล เป็นต้น โดยให้คำนึงถึงการฟื้นฟูกลุ่มเปราะบาง (กลุ่มเด็ก สตรีมีครรภ์ คนชรา ผู้ป่วย และผู้พิการ) ที่ได้รับผลกระทบจากสาธารณภัยเป็นพิเศษ

(๒.๒) ข้อมูลการฟื้นฟูพื้นที่ประสบภัย ควรมีรายละเอียดในแต่ละด้าน เช่น ที่อยู่อาศัย การศึกษา การดูแลสุขภาพ สิ่งก่อสร้างต่างๆ เกษตรกรรม การชลประทาน การขนส่ง การสื่อสาร อุตสาหกรรม ระบบสุขาภิบาล เป็นต้น

๓. เทศบาลตำบลจอหอจัดทีมประเมินความเสียหายและความต้องการความช่วยเหลือ โดย ประสานกับอำเภอเมืองนครราชสีมา และจังหวัดนครราชสีมา ให้ตรวจสอบรายละเอียดความเสียหาย การให้ความ ช่วยเหลือและความต้องการเบื้องต้นของผู้ประสบภัยโดยเร็ว

๔. ประสานการปฏิบัติกับอำเภอ ให้ประสานการปฏิบัติกับคณะกรรมการให้ความช่วยเหลือ ผู้ประสบภัยอำเภอ (ก.ข.ภ.อ.) ให้เร่งสำรวจความเสียหายจากภัยพิบัติกรณีฉุกเฉินโดยเร็วเพื่อพิจารณาช่วยเหลือ ผู้ประสบภัยตามหลักเกณฑ์และวิธีการที่กระทรวงการคลังกำหนด และรายงานผลการสำรวจความเสียหายจากภัย พิบัติกรณีฉุกเฉิน ต่อคณะกรรมการให้ความช่วยเหลือผู้ประสบภัยพิบัติจังหวัด (ก.ข.ภ.จ.) เพื่อพิจารณาดำเนินการ ช่วยเหลือผู้ประสบภัย

๕. ในกรณีที่มีความเสียหายมีมูลค่ามากกว่าวงเงินที่ผู้ว่าราชการจังหวัดมีอำนาจอนุมัติ ให้ส่ง เรื่องให้กรมป้องกันและบรรเทาสาธารณภัยพิจารณาเสนอขออนุมัติวงเงินช่วยเหลือผู้ประสบภัยจากวงเงินงบกลาง รายการสำรองจ่ายเพื่อกรณีฉุกเฉินหรือจำเป็นจากคณะรัฐมนตรี

๖. รายงานสรุปการประเมินความเสียหายและความจำเป็นเบื้องต้น ให้ผู้อำนวยการอำเภอ ผู้อำนวยการจังหวัด ผู้อำนวยการกลาง ผู้บัญชาการป้องกันและบรรเทาสาธารณภัยแห่งชาติ และนายกรัฐมนตรี ทราบตามลำดับ

#### ๕.๒.๑ การฟื้นฟูระยะสั้น

เป็นการดำเนินการต่อเนื่องจากการค้นหา การบรรเทา และการช่วยเหลือได้ยุติลงเพื่อสนอง ความต้องการที่จำเป็นของผู้ประสบภัย ธุรกิจ ชุมชนที่ได้รับผลกระทบจากสาธารณภัยในระยะเร่งด่วนหรือระยะสั้น รวมถึงการจัดมาตรการด้านการรักษาความปลอดภัยไม่ให้เกิดอันตรายหรือสาธารณภัยซ้ำขึ้นอีก การประเมินความเสียหายของโครงสร้างพื้นฐาน การจัดเตรียมที่พักอาศัยชั่วคราว และการให้บริการสาธารณะ โดยมีแนวทางปฏิบัติ ดังนี้

##### (๑) การสงเคราะห์และช่วยเหลือผู้ประสบภัยในเบื้องต้น

เป็นการฟื้นฟูด้านสมรรถภาพทางกายให้แก่ผู้ประสบภัย เช่น การตรวจรักษา ป้องกัน ควบคุมโรค และการฟื้นฟูความแข็งแรงทางร่างกาย เป็นต้น รวมถึงการฟื้นฟูด้านสภาพจิตใจและจิตสังคมของผู้ ได้รับผลกระทบตลอดจนการกระตุ้นและช่วยเหลือให้เกิดการปรับตัวให้เข้ากับการเปลี่ยนแปลงตามความจำเป็น โดยให้โรงพยาบาลส่งเสริมสุขภาพประจำตำบลจอหอเป็นหน่วยงายหลัก และมีแนวทางปฏิบัติ ดังนี้

##### (๑.๑) การช่วยเหลือและสงเคราะห์ผู้ประสบภัย

- แจ้งให้ชุมชน/หมู่บ้าน สำรวจตรวจสอบข้อมูลผู้ประสบภัยและความเสียหาย เพื่อให้ความ ช่วยเหลือต่างๆ ตรงกับข้อเท็จจริงตลอดจนส่งผู้ประสบภัยกลับภูมิลำเนา

- ให้มีการประสานงานระหว่างหน่วยงานของรัฐ และองค์กรภาคเอกชนในการสงเคราะห์ผู้ประสบภัยให้เป็นไปอย่างมีระบบ รวดเร็ว ท้วถึง และหลีกเลี่ยงความซ้ำซ้อนในการสงเคราะห์ผู้ประสบภัย
  - ให้ชุมชน/หมู่บ้าน จัดทำบัญชีรายชื่อผู้ประสบภัยและทรัพย์สินที่เสียหายไว้เป็นหลักฐานเพื่อการสงเคราะห์ผู้ประสบภัย พร้อมทั้งออกหนังสือรับรองให้ผู้ประสบภัยไว้เป็นหลักฐานในการรับการสงเคราะห์และฟื้นฟู
  - จัดให้มีการรักษาพยาบาลแก่ผู้ประสบภัยอย่างต่อเนื่องจนกว่าจะหายกลับมามีชีวิตได้ตามปกติ รวมทั้งจัดการที่พักอาศัยชั่วคราว และระบบสุขภาพภิบาลแก่ผู้ประสบภัยในกรณีที่ต้องอพยพจากพื้นที่อันตราย
  - ให้การสงเคราะห์แก่ครอบครัวของผู้ที่ประสบภัยอย่างต่อเนื่อง โดยเฉพาะในกรณีที่ผู้เป็นหัวหน้าครอบครัวประสบภัยจนเสียชีวิตหรือไม่สามารถประกอบอาชีพต่อไปได้โดยการให้ทุนการศึกษาแก่บุตรของผู้ประสบภัยจนจบการศึกษาภาคบังคับ และโดยการจัดหาอาชีพให้แก่บุคคลในครอบครัว
  - เลี้ยงดูผู้ประสบภัยที่ไม่สามารถช่วยตัวเองได้ในระยะแรก เช่น ดูแลเด็กกำพร้า นักเรียน นักศึกษา คนพิการ และผู้สูงอายุที่ประสบภัย
- (๑.๒) การป้องกัน ฝ้าระวัง และควบคุมโรคระบาด ทั้งคนและสัตว์
- (๑.๓) ประชาสัมพันธ์เพื่อเสริมสร้างขวัญและกำลังใจของประชาชนให้คืนสู่สภาพปกติโดยเร็ว
- (๑.๔) รายงานข่าวและประชาสัมพันธ์ข่าวสารต่อสาธารณชนให้ทราบสถานการณ์เป็นระยะๆ
- (๒) การฟื้นฟูพื้นที่ประสบภัย**
- เป็นการบูรณะที่อยู่อาศัย โครงสร้างพื้นฐานต่างๆ ที่ได้รับความเสียหายจากเหตุการณ์สาธารณภัยให้กลับสู่สภาพที่สามารถใช้งานได้ ทั้งนี้ควรให้ความสำคัญกับการฟื้นฟูทรัพยากรธรรมชาติและสิ่งแวดล้อมด้วยตามความเหมาะสมกับสถานการณ์และการใช้งาน หากการบูรณะโครงสร้างและสิ่งก่อสร้างหรือการฟื้นฟูทรัพยากรธรรมชาติและสิ่งแวดล้อมที่ต้องฟื้นฟูให้ดีกว่าเดิม อาจต้องใช้เวลาและงบประมาณในการฟื้นฟู ควรกำหนดแผนงานไว้ในกาฟื้นฟูระยะยาวต่อไป และการฟื้นฟูพื้นที่ประสบภัยในระยะเริ่มต้นให้ปฏิบัติ ดังนี้
- (๒.๑) ทำความสะอาดบ้านเรือน ชุมชน และสิ่งสาธารณประโยชน์ ในพื้นที่ประสบภัย และขนย้ายขยะมูลฝอย
- (๒.๒) ให้เทศบาลตำบลจอหอที่เกิดเหตุดำเนินการฟื้นฟูพื้นที่ประสบภัย ปรับสภาพภูมิทัศน์ และแก้ไขปัญหาสิ่งแวดล้อมและมลภาวะเป็นพิษ
- (๒.๓) กรณีที่เกินขีดความสามารถของเทศบาลตำบลจอหอให้หน่วยงานที่รับผิดชอบโครงสร้างพื้นฐานนั้นๆ ดำเนินการฟื้นฟู ซ่อมแซม และบูรณะโครงการที่ได้รับความเสียหาย ดังนี้
- ทางหลวงแผ่นดินและเส้นทางคมนาคม
  - ดำเนินการโดยแขวงทางหลวงนครราชสีมา และแขวงทางหลวงชนบท
  - ระบบไฟฟ้า
  - ดำเนินการโดยการไฟฟ้าส่วนภูมิภาคจังหวัดนครราชสีมาและการไฟฟ้าฝ่ายผลิตแห่งประเทศไทย
  - ระบบประปา
  - ดำเนินการโดยการประปาส่วนภูมิภาคจังหวัดนครราชสีมา
- (๒.๔) ให้รื้อถอนซากปรักหักพัง และซ่อมแซมสิ่งสาธารณูปโภค โครงสร้างพื้นฐานและอาคารบ้านเรือนของผู้ประสบภัย เพื่อให้สามารถประกอบอาชีพได้ต่อไป

(๒.๕) ซ่อมแซมสถานที่ราชการ โรงเรียน สถานศึกษา วัด โบราณสถาน สถานที่ราชการ สถานที่ท่องเที่ยว และสาธารณูปโภคต่างๆ ให้กลับมาใช้งานได้ดังเดิม

(๒.๖) พื้นที่ประสบภัย เช่น การเก็บซากปรักหักพัง การตรวจสอบความแข็งแรงของอาคาร การออกแบบวางผังเมือง การจัดหาแหล่งน้ำอุปโภคบริโภค การจัดทำภูมิทัศน์ ดำเนินการโดยสำนักงานโยธาธิการและผังเมืองจังหวัดนครราชสีมา สำนักชลประทานที่ ๘ นครราชสีมา โครงการชลประทานจังหวัดนครราชสีมา องค์การบริหารส่วนจังหวัดนครราชสีมา และหน่วยงานอื่นๆ ที่เกี่ยวข้อง

### ๕.๒.๒ การฟื้นฟูระยะกลาง/ระยะยาว

(๑) การฟื้นฟูระยะกลางเป็นการดำเนินการต่อเนื่องโดยการประสานและสนับสนุนชุมชนที่ประสบภัย ฟื้นฟู หรือสร้างสิ่งอำนวยความสะดวกในการดำรงชีวิตขึ้นใหม่ การฟื้นฟูเศรษฐกิจและสิ่งแวดล้อมรวมทั้งสภาพร่างกาย จิตใจ และสังคมของผู้ประสบภัย โดยให้ปฏิบัติ ดังนี้

- การฟื้นฟูโครงสร้างพื้นฐานต่างๆ ที่จำเป็นต่อการดำรงชีวิต เช่น ประปา ไฟฟ้า ระบบโทรคมนาคม เป็นต้น

- การฟื้นฟูและเสริมสร้างความเข้มแข็งทางเศรษฐกิจ

สำนักปลัดเทศบาล เป็นหน่วยหลักในการฟื้นฟูและเสริมสร้างความเข้มแข็งทางเศรษฐกิจ ทั้งนี้ให้สามารถร่วมมือกับภาคเอกชน

(๒) สำหรับการฟื้นฟูระยะยาว เป็นการดำเนินการต่อเนื่องจากระยะกลาง ซึ่งอาจใช้เวลาหลายเดือนหรือหลายปีนับจากหลังเกิดสาธารณภัย โดยมุ่งเน้นการกลับสู่สภาวะปกติ หรือให้ดียิ่งขึ้นกว่าเดิม โดยหน่วยงานที่เกี่ยวข้องทำการสำรวจและจัดทำแผนโครงการ เพื่อวางแผนการฟื้นฟูพื้นที่เกิดภัยให้สามารถรองรับสาธารณภัยที่จะเกิดขึ้นในอนาคตได้ดีกว่าและปลอดภัยกว่าเดิม โดยมีแนวทางปฏิบัติ ดังนี้

- สำนักปลัดเทศบาล กองสวัสดิการสังคม กองวิชาการและแผนงาน กองคลัง เป็นหน่วยหลักในการวางแผนและดำเนินกิจกรรมฟื้นฟูชุมชนร่วมกับหน่วยงานที่เกี่ยวข้องได้อย่างมีประสิทธิภาพ โดยอาศัยการมีส่วนร่วมกับชุมชน เพื่อให้มีความพร้อมรับมือและฟื้นกลับอย่างรวดเร็ว เป็นการดำเนินงานฟื้นฟูที่ต่อเนื่องจากการบรรเทาภัยที่เกิดขึ้น การให้ความช่วยเหลือทางวิชาการในการวางแผนฟื้นฟู การระบุและติดตามการแก้ไขความขัดแย้งและการลดความแตกต่าง การประยุกต์ใช้หลักการพัฒนาอย่างยั่งยืนในการวางแผน และการกำหนดการประสานความต้องการที่ยังไม่ได้รับการช่วยเหลือ

- กองช่าง เป็นหน่วยหลักในการวางแผนและดำเนินให้มีการบูรณะและการก่อสร้างที่อยู่อาศัยที่ถูกทำลายและได้รับความเสียหายใหม่หรือพัฒนาที่อยู่อาศัยถาวร เพื่อเป็นทางเลือกใหม่ในการแก้ไขปัญหาด้านที่อยู่อาศัยที่จะรองรับ โดยชุมชนมีส่วนร่วมในการเสริมสร้างความถาวรยั่งยืนและความต้านทานต่อสาธารณภัยของที่อยู่อาศัย ทั้งนี้ การฟื้นฟูที่อยู่อาศัยมุ่งที่จะแก้ไขปัญหาด้านที่อยู่อาศัยให้ผู้ประสบภัยหลังการเกิดสาธารณภัยเพื่อป้องกันและลดผลกระทบต่อสาธารณภัยที่จะเกิดขึ้นอีก

- สำนักปลัดเทศบาล กองช่าง กองสาธารณสุขและสิ่งแวดล้อม เป็นหน่วยหลักในการวางแผนและดำเนินปกป้องทรัพยากรธรรมชาติและสิ่งแวดล้อมและทรัพย์สินทางประวัติศาสตร์ในการดำเนินงานตอบโต้และฟื้นฟูที่เหมาะสม เพื่อที่จะสงวน อนุรักษ์ บูรณะและปฏิสังขรณ์ให้กลับคืนสู่สภาวะเดิมหรือดีกว่าหรือปลอดภัยกว่าเดิม

### ๕.๒.๓ การฟื้นฟูด้านต่างๆ

#### (๑) ด้านสุขภาพและการบริการสังคม

เป็นการเสริมสร้างความพร้อมที่จะรับมือและการฟื้นกลับสู่สภาวะปกติได้อย่างรวดเร็วของกองสาธารณสุขและสิ่งแวดล้อม ในการบริการด้านสุขภาพและการบริการด้านสังคมของบุคคลและชุมชนที่

ประสพภัยครอบคลุมถึงการสาธารณสุข สุขภาพจิต และการบริการทางการแพทย์ โดยให้โรงพยาบาลส่งเสริมสุขภาพประจำตำบลจ่อหอเป็นหน่วยงานหลักในการดำเนินการ

### (๒) ด้านที่อยู่อาศัย

(๒.๑) บูรณะและก่อสร้างที่อยู่อาศัยที่ถูกทำลายและได้รับความเสียหายใหม่หรือพัฒนาที่อยู่อาศัยถาวร เพื่อเป็นทางเลือกใหม่ในการแก้ไขปัญหาด้านที่อยู่อาศัยที่จะรองรับความต้องการของชุมชนได้อย่างมีประสิทธิภาพ

(๒.๒) ภารกิจสนับสนุนการฟื้นฟูที่อยู่อาศัยมุ่งที่จะแก้ไขปัญหาด้านที่อยู่อาศัย หลังการเกิดสาธารณภัย เพื่อป้องกันและลดผลกระทบต่อสาธารณภัยที่จะเกิดขึ้นอีก กรณีที่เกินขีดความสามารถให้หน่วยงานที่รับผิดชอบโครงสร้างพื้นฐานต่างๆ ดำเนินการฟื้นฟู ซ่อมแซม และบูรณะโครงการที่ได้รับความเสียหาย และขอรับการสนับสนุนจากหน่วยเหนือขึ้นไปตามลำดับ เช่น งบประมาณของจังหวัด งบประมาณของกรม กระทรวง หน่วยงานนอก ภาครัฐ องค์กรระหว่างประเทศ หรือบกลาง

### (๓) ด้านสิ่งแวดล้อม

(๓.๑) ขนย้ายขยะมูลฝอย แก้ไขปัญหาสิ่งแวดล้อมและมลภาวะเป็นพิษ

(๓.๒) วางแผนในการรักษาปกป้องทรัพยากรธรรมชาติและสิ่งแวดล้อมและทรัพยากรทางประวัติศาสตร์ อนุรักษ์ บูรณะและปฏิสังขรณ์ให้กลับคืนสู่สภาพเดิมหรือดีกว่าเดิมตามที่ชุมชนร้องขอ

(๓.๓) ให้หน่วยงานที่มีหน้าที่รับผิดชอบในทุกระดับรวมถึงหน่วยงานภาคเอกชนที่เป็นเครือข่ายให้สนับสนุนแผนงานและภารกิจสำคัญที่จะต้องดำเนินการตามแผนปฏิบัติการในการป้องกันและบรรเทาสาธารณภัยของเทศบาลตำบลจ่อหอที่กำหนดวิธีการที่จะใช้ทรัพยากรและสมรรถนะเพื่อตอบสนองได้ตรงความต้องการของชุมชนและเพียงพอ



## บทที่ ๖

### การขับเคลื่อนแผนปฏิบัติการในการป้องกันและบรรเทาสาธารณภัยของ เทศบาลตำบลจ้อหอ ไปสู่การปฏิบัติ

#### ๖.๑ แนวทางการขับเคลื่อนแผนปฏิบัติการในการป้องกันและบรรเทาสาธารณภัยของเทศบาล ตำบลจ้อหอ ไปสู่การปฏิบัติ

แผนปฏิบัติการในการป้องกันและบรรเทาสาธารณภัยเทศบาลตำบลจ้อหอ พ.ศ. ๒๕๖๒ ได้จัดทำขึ้นโดยใช้กรอบแนวคิดให้สอดคล้องกับแผนการป้องกันและบรรเทาสาธารณภัยอำเภอ พ.ศ. ๒๕๕๘ และแผนการป้องกันและบรรเทาสาธารณภัยจังหวัด พ.ศ. ๒๕๕๘ มีแนวคิดการจัดการความเสี่ยงจากสาธารณภัย ประกอบด้วย การมุ่งเน้นการลดความเสี่ยงจากสาธารณภัย การบูรณาการการจัดการในภาวะฉุกเฉิน การเพิ่มประสิทธิภาพการฟื้นฟูอย่างยั่งยืน และการส่งเสริมความร่วมมือระหว่างประเทศในการจัดการความเสี่ยงจากสาธารณภัย ซึ่งการจะดำเนินการให้บรรลุผลสัมฤทธิ์ตามวัตถุประสงค์ต้องอาศัยการบูรณาการจากทุกภาคส่วนทั้งภาครัฐ การพลเรือน ทหาร ตำรวจ ภาคเอกชน มูลนิธิ/อาสาสมัคร และองค์การสาธาณกุศล โดยมีแนวทาง ดังนี้

#### ตารางที่ ๖-๑ : แนวทางการดำเนินงานในการขับเคลื่อนแผนไปสู่การปฏิบัติ

| ลำดับที่ | การดำเนินการ  | หน่วยงานที่รับผิดชอบ  |
|----------|---|---|
| ๑        | ดำเนินการเผยแพร่ประชาสัมพันธ์ให้ความรู้เกี่ยวกับแผนปฏิบัติการในการป้องกันและบรรเทาสาธารณภัย เทศบาลตำบลจ้อหอ พ.ศ. ๒๕๖๒ รวมทั้งแนวทางปฏิบัติเกี่ยวกับการป้องกันและบรรเทาสาธารณภัยที่อาจเกิดขึ้นในพื้นที่ของตนเอง เพื่อสร้างความตระหนักให้กำนัน ผู้ใหญ่บ้าน อาสาสมัคร คนในชุมชน/ท้องถิ่นได้รับรู้ รับทราบ เข้าใจถึงระเบียบกฎหมายที่เกี่ยวข้องกับสาธารณภัย และสร้างการมีส่วนร่วมของภาคประชาชนและภาคเอกชนในพื้นที่ | - เทศบาลตำบลจ้อหอ<br>- หน่วยงานที่เกี่ยวข้องกับการป้องกันและบรรเทาสาธารณภัย   |
| ๒        | จัดให้มีการประชุมกองอำนาจการป้องกันและบรรเทาสาธารณภัยเทศบาลตำบลจ้อหอ อย่างน้อยทุก ๒ เดือน อย่างต่อเนื่อง เพื่อใช้เป็นกลไกและเวทีในการบูรณาการการทำงานระหว่างหน่วยงานที่เกี่ยวข้อง ตั้งแต่ภารกิจด้านการป้องกัน การลดผลกระทบ และการเตรียมความพร้อม การร่วมวิเคราะห์ประเมินความเสี่ยงจากสาธารณภัยในพื้นที่   | - เทศบาลตำบลจ้อหอ<br>- หน่วยงานที่เกี่ยวข้องกับการป้องกันและบรรเทาสาธารณภัย   |
| ๓        | มีส่วนร่วมกับอำเภอเมืองนครราชสีมาและจังหวัดนครราชสีมาอย่างต่อเนื่อง เพื่อเชื่อมการทำงานอย่างประสานสอดคล้อง โดยจัดประชุมแลกเปลี่ยนข้อคิดเห็นการดำเนินการกิจกรรม เช่น ร่วมสำรวจประเมินวิเคราะห์พื้นที่เสี่ยง ปิจข้อเสี่ยงที่ทำให้เกิดภัยเป็นต้น   | - เทศบาลตำบลจ้อหอ-<br>สนง.ปภ.สาขา<br>นครราชสีมา<br>- สนง.ปภ.จว.<br>นครราชสีมา<br>- ศูนย์ ปภ. เขต ๕<br>นครราชสีมา  |
| ๔        | การจัดทำแผนเผชิญเหตุสาธารณภัยของเทศบาลตำบลจ้อหอการร่วมฝึกการป้องกันและบรรเทาสาธารณภัยของกองอำนาจการป้องกันและบรรเทา สาธาณภัยระดับต่างๆเพื่อทดสอบและฝึกความชำนาญร่วมกับหน่วยงานต่างๆ ที่เกี่ยวข้อง   | - เทศบาลตำบลจ้อหอ-<br>สนง.ปภ.สาขา<br>นครราชสีมา<br>- สนง.ปภ.จว.<br>นครราชสีมา<br>- ศูนย์ ปภ. เขต ๕<br>นครราชสีมา<br>- หน่วยงานที่เกี่ยวข้องกับการป้องกันและ |

| ลำดับที่ | การดำเนินการ  | หน่วยงานที่รับผิดชอบ   |
|----------|---|--|
|          |   | บรรเทาสาธารณภัย  |
| ๕        | จัดทำแผนงานโครงการเพื่อขอรับการสนับสนุนงบประมาณในการดำเนินการกิจ เช่น งบประมาณจังหวัด งบพัฒนามูลนิธิจังหวัด สำนักงานกองทุนสนับสนุนการสร้างเสริมสุขภาพ (สสส.) กองทุนความปลอดภัยในการใช้รถใช้ถนน ภาคเอกชน และภาคประชาสังคม องค์กรสาธารณกุศลโดยให้เชื่อมโยงกับยุทธศาสตร์การเตรียมพร้อมแห่งชาติ   | - เทศบาลตำบลจ้อหอ<br>- สำนักงานจังหวัด นครราชสีมา<br>- หน่วยงานที่เกี่ยวข้องกับการป้องกันและบรรเทาสาธารณภัย                                |
| ๖        | พิจารณาแผนงาน/โครงการที่ได้มีการประเมินความเสี่ยงในพื้นที่ที่มุ่งเน้นการลดความเสี่ยงจากสาธารณภัย แก่ไขปัญหาที่เกิดขึ้นในภาพรวมอย่างมีส่วนร่วมแบบบูรณาการ ซึ่งรัฐบาลได้ให้ความสำคัญกับการเตรียมพร้อมแห่งชาติ ประกอบกับให้มีความเชื่อมโยงและส่งผลต่อทิศทางการพัฒนาจังหวัดและกลุ่มจังหวัด โดยการเสนอขอรับการสนับสนุนงบประมาณ ตามภารกิจของอำเภอ/องค์กรปกครองส่วนท้องถิ่นภายใต้แผนพัฒนาท้องถิ่น เพื่อขอรับการสนับสนุนงบประมาณจากจังหวัดและกลุ่มจังหวัด โดยบรรจุในแผนปฏิบัติการประจำปีจังหวัดและกลุ่มจังหวัด ที่เป็นกรอบแผนงาน/โครงการในแผนพัฒนาจังหวัดและกลุ่มจังหวัดต่อไป | - เทศบาลตำบลจ้อหอ<br>- สำนักงานจังหวัด นครราชสีมา<br>- หน่วยงานที่เกี่ยวข้องกับการป้องกันและบรรเทาสาธารณภัย                                |
| ๗        | ให้ความรู้แก่ภาคีเครือข่ายที่เกี่ยวข้องทั้งด้านวิชาการและการปฏิบัติ สร้างองค์ความรู้ เพื่อเป็นข้อมูลในการกำหนดนโยบายทั้งระดับจังหวัด ระดับอำเภอ และระดับพื้นที่   | - เทศบาลตำบลจ้อหอ<br>- สทป. นครราชสีมา<br>- สทผ. นครราชสีมา  |
| ๘        | สนับสนุน กำกับ ติดตาม ให้คำแนะนำในการจัดทำแผนการป้องกันและบรรเทาสาธารณภัยชุมชน/หมู่บ้าน เพื่อเป็นกรอบปฏิบัติงานในระดับพื้นที่ให้มีความเชื่อมโยงกับแผนปฏิบัติการในการป้องกันและบรรเทาสาธารณภัย เทศบาลตำบลจ้อหอ   | - เทศบาลตำบลจ้อหอ  |
| ๙        | การติดตามและประเมินผล โดยการมีส่วนร่วมของหน่วยงานต่างๆ ทั้งส่วนกลางและระดับพื้นที่ การกำหนดให้จัดทำรายงานผลการดำเนินงานให้ผู้ว่าราชการจังหวัดเพื่อรายงานผลต่อไปยังผู้อำนวยการกลางและผู้บังคับบัญชาระดับเหนือขึ้นไปทราบเป็นประจำทุกปี รวมทั้งการติดตามและประเมินผลการนำแผนปฏิบัติการในการป้องกันและบรรเทาสาธารณภัย เทศบาลตำบลจ้อหอ ไปสู่การปฏิบัติ ในช่วงกลางแผนและปลายแผน พร้อมทั้งพิจารณาแนวทางปรับปรุงแผนฯ  | - เทศบาลตำบลจ้อหอ<br>- สนง.ป.ก.สาขา นครราชสีมา<br>- สนง.ป.ก.จว. นครราชสีมา<br>- ศูนย์ ปก. เขต ๕ นครราชสีมา<br>- สำนักงานจังหวัด นครราชสีมา |

## ๖.๒ การติดตามและประเมินผล

เป็นกระบวนการดำเนินงานด้านการกำกับควบคุม เพื่อติดตามความก้าวหน้าของภารกิจและหรือประเมินว่าภารกิจสำเร็จตามวัตถุประสงค์ที่กำหนดไว้หรือไม่ การติดตามประเมินผล โดยปกติจะต้องกำหนดดัชนีการติดตามประเมินผลเพื่อเป็นเกณฑ์ในการพิจารณาว่าสถานการณ์ที่ตรวจสอบวัดได้นั้นบรรลุหรือไม่บรรลุเมื่อเทียบกับเกณฑ์หรือดัชนีที่กำหนดประโยชน์ของการติดตามประเมินผลไม่เพียงแต่ช่วยให้ทราบความก้าวหน้า หรือความสำเร็จของการดำเนินการ โดยใช้ดัชนีประเมินว่าการดำเนินการใกล้ถึงเป้าหมายที่กำหนดแค่ไหนเพียงไรแล้ว ยังสามารถช่วยให้วิเคราะห์เพิ่มเติมให้ทราบปัจจัยเหตุแห่งความสำเร็จและความล้มเหลวดังกล่าวได้ ทำให้เกิดประโยชน์ในการปรับปรุงแนวทางดำเนินการต่อไปได้

### ๖.๒.๑ แนวทางการติดตามและประเมินผล

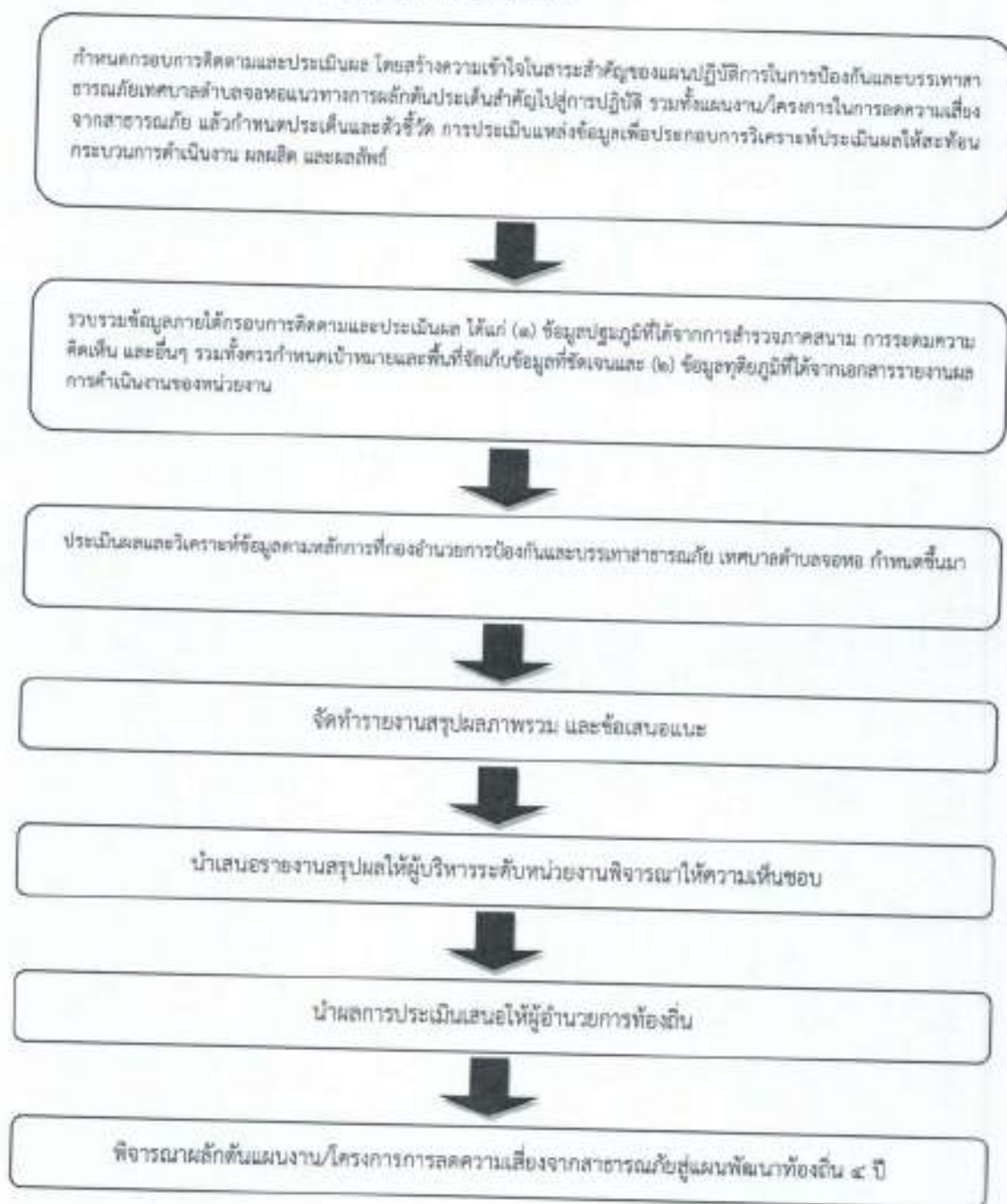

### ๖.๒.๒ หน่วยงานและภาคีเครือข่ายดำเนินการติดตามและประเมินผล

ให้กองอำนาจการป้องกันและบรรเทาสาธารณภัยเทศบาลตำบลจอนหว่อเป็นหน่วยรับผิดชอบหลักในการดำเนินงานตามแนวทางการผลักดันประเด็นสำคัญไปสู่การปฏิบัติโดยให้จัดทำรายงานการติดตามและประเมินผลภาพรวมที่บรรลุผลตามเป้าหมายการจัดการจัดการสาธารณภัย ประเมินผลกระทบการขับเคลื่อนและสรุปภาพรวมการติดตามและประเมินผลให้ผู้อำนวยการอำเภอเพื่อรายงานผลต่อไปยังผู้อำนวยการจังหวัด ผู้อำนวยการกลางและผู้บังคับบัญชาระดับเหนือขึ้นไปทราบเพื่อนำไปสู่การปรับปรุงแนวทางการดำเนินงานต่อไป

การจัดทำรายงานผลการขับเคลื่อนแผนปฏิบัติการในการป้องกันและบรรเทา สาธารณภัย เทศบาลตำบลจ้อหอ ไปสู่การปฏิบัติ เพื่อตอบสนองต่อเป้าหมายการจัดการสาธารณภัยของ เทศบาลตำบลจ้อหอ ให้มีประสิทธิภาพ ยกระดับไปสู่มาตรฐานตามหลักสากล ตลอดจนนำปัญหาอุปสรรคและข้อเสนอแนะไปปรับปรุง แผนปฏิบัติการในการป้องกันและบรรเทาสาธารณภัยเทศบาลตำบลจ้อหอ ต่อไป

### ๒.๓ การวิจัยและพัฒนา

เป็นกระบวนการของการศึกษา การเรียนรู้ และการค้นหาแนวคิด แนวทาง และวิธีปฏิบัติหรือ สิ่งประดิษฐ์ เพื่อนำไปใช้ในการพัฒนาเทคนิค วิธีการ รูปแบบการดำเนินงาน หรือระบบการจัดการความเสี่ยงจากสาธาณภัยที่เป็นประโยชน์ทั้งแก่ประชาชนและหน่วยงานที่เกี่ยวข้องทุกภาคส่วน รวมทั้งการนำสิ่งที่ได้มีการคิดค้น หรือค้นพบมาพัฒนา ออกแบบ เปลี่ยนแปลง ผลการดำเนินงาน กระบวนการดำเนินงานและการบริการให้มีลักษณะ รูปแบบใหม่ หรือการปรับปรุงให้ดีขึ้นกว่าเดิม และสามารถดำเนินการร่วมกับการติดตามและประเมินผล โดยการ เก็บรวบรวมข้อมูลภายใต้กรอบการติดตามและประเมินผลในลักษณะของการทบทวนจากบทเรียนและการเรียนรู้ทั้ง ก่อนการดำเนินการระหว่างดำเนินการ และเมื่อเสร็จสิ้นการดำเนินการโดยมีแนวทางการดำเนินการวิจัยและพัฒนา ดังนี้

(๑) เทศบาลตำบลจ้อหอเป็นหน่วยงานหลักในการประสานงานด้านการศึกษา ค้นคว้า และ การวิจัยและพัฒนาที่เกี่ยวข้องกับการป้องกันและบรรเทาสาธารณภัยร่วมกับสถาบันการศึกษา ภาคเอกชน และ หน่วยงานที่เกี่ยวข้อง เพื่อนำองค์ความรู้และเทคโนโลยีมาพัฒนาและประยุกต์ใช้เพื่อการป้องกันและบรรเทาสาธาณภัยของเทศบาลตำบลจ้อหอให้เหมาะสม

(๒) ศึกษาบทเรียนของเหตุการณ์สาธารณภัยสำคัญที่ผ่านมาของเทศบาลตำบลจ้อหอ เพื่อให้ทราบข้อมูลข้อเท็จจริงสำหรับไปประยุกต์ใช้ในการจัดการความเสี่ยงสาธารณภัยให้มีประสิทธิภาพยิ่งขึ้น

(๓) จัดทำสรุปบทเรียน (Lesson Learned) ของการเกิดสาธารณภัยครั้งสำคัญที่ผ่านมาของ เทศบาลตำบลจ้อหอเพื่อเป็นประโยชน์ในการบริหารจัดการในอนาคต

### ๒.๔ การทบทวนแผนปฏิบัติการในการป้องกันและบรรเทาสาธารณภัยของเทศบาลตำบลจ้อหอ

เทศบาลตำบลจ้อหอได้ดำเนินการตามกระบวนการที่กำหนดไว้ในแผนปฏิบัติการในการป้องกัน และบรรเทาสาธารณภัยเทศบาลตำบลจ้อหอ พ.ศ. ๒๕๖๒ และได้มีการติดตามประเมินผลสัมฤทธิ์ของแผน หรือมี สถานการณ์สาธารณภัยที่ไม่ได้กำหนดไว้ในแผน หรือมีการวิจัยและพัฒนา พบข้อบกพร่อง หรือมีนวัตกรรม การ ป้องกันและบรรเทาสาธารณภัยที่ทันสมัยและเหมาะสม ให้เทศบาลตำบลจ้อหอพิจารณาทบทวนปรับปรุง แผนปฏิบัติการในการป้องกันและบรรเทาสาธารณภัยเทศบาลตำบลจ้อหอ พ.ศ. ๒๕๖๒ ได้ตามความเหมาะสมทุกปี ตามพระราชบัญญัติป้องกันและบรรเทาสาธารณภัย พ.ศ. ๒๕๕๐ มาตรา ๔๔

การสื่อสารกองอำนาจการป้องกันและบรรเทาสาธารณภัยเทศบาลตำบลจ้อหอ

